大同報　第一版
發行人 衣寶田　編輯人 梁世鋒　印刷人 韓紹衡
發行所 新京東三馬路 大同報社
電話（編輯）二四七〇四（營業）二六九一六　振替口座新京一七〇五
報費 一份五分 一月壹元三角 外埠附加郵費
廣告價 一行二元

砲聲震撼贛北山野
上高陷落迫眉睫
蔣軍堅陣已被日軍擊潰

【江西省〇〇廿四日電】此次贛北作戰，對黨軍牙城之殲滅戰，廿三日晨以來達於最高潮，死守上高縣羅卓英麾下，蔣直系軍五十七、五十八及雜軍計三師約一萬五千名，經日軍巧妙之攻擊包圍，命脈逐漸危迫，至黃昏時日軍已進至距黨軍牙城五公里之前線，演成最後之猛烈攻擊，由陸軍機之空中協力，上高城之陷落，已迫在目前，

小川長野大塚諸部隊於十二日黃昏潰滅蔣軍官橋街之堅壘，由棠浦河渡河經壯烈之肉搏戰，漸次奪取黨軍主力陣，當日遂突至下花家山及下陂橋之黨軍堅陣，彈丸橫飛之中，倍極凄愴，廿三日晨以來双方之攻防戰愈益激烈，又廿日迫至泗溪（上高東方十三公里）黨軍陣地之佐藤，田川，大賀各隊衝破棠浦河北岸之黨軍五十七師之意表，續行猛攻，一部廿一日由該河渡河衝至黨軍側面，但以黨軍死命抵抗，双方遂演成壯烈之死鬥，」

又十日在錦江南岸上高地區遮斷黨軍第七十四主力之退路之日軍，與錦江北岸進擊部隊之猛攻相協力，廿二日終日將黨軍之堅壘潰滅，同日進出於溪樹蘇（上高西南方十公里）黨軍陷於大混亂，砲聲震撼贛北山野，戰果日益擴大云，」

部隊戰果計敵遺棄屍體四二八、捕虜三三、鹵獲品、小槍一〇四、機槍四、小槍彈六一八九砲彈一五、其他多數、
一、齋藤、瀨戶口、伊藤之右翼遊擊部隊戰果、敵遺棄屍體六二〇鹵獲品輕機三、小槍九四、同彈藥四八〇〇、手榴彈五五、其他多數云、

佔領白茅山一帶

【江西前線〇〇廿四日電】日軍各部隊於廿一日強行渡棠浦河、包圍上高一帶蔣軍廿三日拂曉、自白茅山（上高北方五公里）起、擊滅下陂橋上高東北六公里南方高地之敵並完全佔領該地、繼之猛攻據上高北側高地之既設陣地的蔣軍、」混亂矣、」

蔣軍盲目射擊
成爲日軍夜襲目標

【江西前線〇〇廿四日電】自廿二日夜半起、至廿三日拂曉之日軍殲滅戰、實爲此次作戰之成果、然據守於包圍圈內到處高地所構築土砌之敵、因懼日軍夜襲攻擊、乃時時盲射、追擊砲、機關鎗、鎗砲聲幾乎聾耳、然敵方所發之槍火、卻暴露了彼等自己之位置兵力、成爲日軍夜襲之好目標、據於各處所捕得之俘虜談敵各種軍隊已至混合、指揮系統亦全

日軍勇士領得慰問袋之喜色　日本海軍陸戰隊員忘食廢寢從事討伐匪賊、建樹偉功歸還基地以備明日之戰、手捧寄自祖國之慰問袋、莫不面浮喜色、（華中）

江南赫赫戰果

【江南〇〇廿四日電】於五湖地方、展開中之江南作戰右翼追擊部隊、並中央部進擊部隊、迄至廿三日午前零時戰果如左、
一、綠川、沖金子、山本、武藤、中川中央部進擊

蔣軍陷於疲憊狀態
彷徨投降殲滅歧途
一歸降連長談蔣軍情況

【江西〇〇前線廿四日電】自廿二日晨來、於上高附近實行之殲滅戰、益愈熾烈、敵方之攻防戰、反覆展開於靈山之陣地中、然據廿三日於會家嶺附近投降之敵第五十八、第百七十三團、第六連長、蘇殿選談未能斷定日軍之企圖、已自算錯誤、周章狼狽已極、

即作戰開始當初、敵軍豫測日軍之攻勢、亦不過至高安附近而已因此命令備第一線之中央直系第五十師、急遽後退、同時雜軍第百七師擔當日軍正面之攻擊、計畫待日軍入高安城後、復歸原來之態勢並行『日軍潰滅、我軍大勝利』之大反宣傳、但其間因第百七師粉碎、日軍入高安城後、進擊更急激、故恐慌中、第十九集團軍司令部、以棠浦河爲抵抗線、嚴命出動中央直系軍各師、死守棠浦河、然官橋街之日軍夜擊事件發端前線一帶之敵軍層層潰逃、故採取最後之焦土戰術手段、上高一帶之家屋房舍完全焚燒、企向錦江南岸地區遁走、但復被突如其現之日軍錦江南岸進擊之側面部隊遮斷退路、故不得已復歸舊地、試行自暴自棄之抵抗敵軍等已完全陷入疲勞困憊之狀態中走向投降乎殲滅乎之一大岐路云

焦土抗戰
蔣軍自受害

【江西前線廿四日電】現在上高附近、直徑廿公里之大包圍網內之黨軍、到處被日軍追擊潰滅、黨軍所取之常套戰術、反遭自貽伊戚之患、頗有令人竊笑不置者、

蕭官橋街一戰、敗退之黨軍、於上高附近一帶部落、竟妄事放火、投毒藥於池水或河沼內、企圖渡錦江、向上高西南遁走、經池田、坂本、小野村諸隊之迎面突擊、遂蠶屈服我日軍掌握之中此次竟陷於食物困乏、不及聊生、因其私心之鬼蜮致使衆人同蹈於共滅之途所可惜者當地良民之食物悉被掠奪屋舍焚燬、田園荒廢、幾將坐待自斃、而民心之叛逆向德、已引頸而望日軍之救助矣、」

蒙疆挺身隊奮戰
擊潰傅作義軍

【張家口廿四日電】廿三日蒙古自治政府治安部發表、伊克昭盟威鄧附近、警備鄂爾多斯挺身隊、與傅作義麾下約三千五百敵軍激戰卅餘小時、終與以徹底的打擊、而使之潰走蒙敵傅作義麾下第八十一軍（四軍）新兵團一千二百、第卅五軍百一師、三百一團及特別營步兵二千爲達拉特旗保安隊馬子喜部下騎兵三百共計三千五百、裝備山砲一、迫擊砲二、重機一五、輕機其他小槍等頗爲優勢、欺挺身隊爲寡兵、且乘現在黃河解氷、該隊後方連絡困難之際、乃於十九日深夜先遣約一千名、前來襲擊、但被該隊猛烈反攻而敗退、然翌廿日午後三時又增新兵五百、再來强襲且其後又增援三四次、至同日午後八時、已達三千五百餘名、包圍該隊猛烈攻擊、森蓋隊長時在病中但仍與隊員、一致團結一面蒙日軍絕大之援助、奮戰至廿一日夕刻敵陣見動搖、森蓋隊長始終立於陣前指揮部下、終予敵以殲滅的損害、而向南方潰走該役敵損害如左、敵遺棄屍體二四一、捕虜二六、

渝軍事使節
赴紐得里

【香港二十四日電】據加爾克達之路透電稱商震以下十四名重慶軍事使節團、在蘭貢折衝援蔣路線之開設、及其他事項、二十二日抵加爾克達、即赴紐得里云、

蘇聯現更迭
遠東軍司令官

【莫斯科二十四日電】蘇聯政府更迭遠東方面軍司令官、似已任命阿巴那森古大將爲新司令官、而代替秀迭倫大將云、阿巴那森古大將、自一九三九年以來、即爲中央亞細亞軍管區司令官、於今年赤軍紀念日、昇格爲大將、更於第十八回黨會議、被舉爲黨中委員候補、按遠東赤軍有第一獨立第二獨立二軍、統稱之謂遠東方面軍、去年還司令部、擔當指揮統一等事宜云、

蘇土間將締結
不可侵協定歟
駐蘇土使與蘇協商中

【紐約二十四日電】據莫斯科合衆社電稱、阿克泰駐蘇土耳其大使、於二十一日夜、與魏新斯基外務人民委員部次長、本週內第二次會談、共內容推測或爲蘇土兩國政府、將對一九二五年、兩國間締結之友好不可侵條約發表再確認之宣言、又一說謂兩國間將締結不可侵協定亦未可知云、」

日本全体主義經濟之性格（廿四）
勝田貞次著　凌冲譯

全體主義經濟的根本前提

按上文所說，苟欲推行全體主義經濟，務須首先變換貨幣的性質惟成爲問題的，是那變換時的紊亂。在現在這樣的利潤貨幣制度下，如果單刀直入地斷行配給貨幣制度，存戶卽將惶惶地提取存欵，用錢購置貨物，勢必釀成財閥和銀行的紊亂。卽使能夠突破這道關口，果能疾速地斷行全體主義經濟否，也是疑問。不過要不這樣辦去，全體主義經濟，便不能成立，如不成立全體主義經濟也就不易積極的進行建設大東亞布洛克了。這是現在日本的煩惱。在德國，馮克能够發行稅金貨幣者，緣德國當時的經濟狀態，業已把金錢資本主義打破，藉着金融國家管理，工業資本主義奠定，配給組織完備等，將配給貨幣制的基礎充分地做出來。如果日本今日以爲德國馮克既這樣行之於前，自己亦可做照於後，那就欲速而不達了。在行此事以前，應該先做準備工作，就是先肆應着日本的經濟狀態，或行金融的國家管理，或奠定大工業制度，或整備配給制度，以爲斷行配給貨幣制度的張本。故今後如在日本推行全體主義經濟，勢必就得從這一方面下手。最後，一當利潤貨幣制度變成配給貨幣制度，經濟便完全全體化了。然在今日的狀態下，有因金錢資本主義太壞，而聯類謂資本主義之爲物以及利潤制度亦壞者，這種傾向是誤謬的。眞正的全體主義，旣然具有以上所說的要點，而欲構成這種組織，應先廣擬規章，做成所謂機械的全體主義去代替它。不消說，縱然在機械的全體主義之下，由於企業的集中合理化，若大工業主義的實現，商業組織的打破，配給組織的奠定，金融的國家管理化以及對於金權並財閥的壓迫等，都能發揮適於配給貨幣制度的準備的效果，但同時却有非常的副作用隨之。機械的全體主義之未臻完善的地方，就在這伴隨而生的副作用上。那麼，於機械的全體主義下，要跟着發生什麼樣的副作用呢？大概有以下各種。

一，生產力的偏倚
二，生活水準的低降
三，物資匱乏的激烈
四，職業的限制與固着化
五，怠業
六，市場生意蕭條
七，立身榮達，要憑着人事上的關係
八，財產的平均化
九，社會關係的倫理化

以上種種，都是推行機械的全體主義時的副作用的缺陷。機械的全體主義，因爲有這樣的缺陷，纔不能够永續下去。故總得徐徐地，或突如地變成有機的全體主義。機械的全體主義固有以上所說那樣的弊病，要知道那是暫時的而不是永續的。

松岡外相抵莫斯科
蘇聯要人蒞站歡迎

【莫斯科廿四日電】訪歐之松岡外相及隨員等、已於廿三日午後三時卅分抵莫斯科、驛頭有建川大使、修林貝爾古德大使、洛皂夫斯基外務人民委員部次長、巴爾克夫儀典局長及日德、諸國關係者多數出迎云、」

在莫斯科日程

【莫斯科二十四日電】訪歐途上之松岡外相、將於二十三日午後一時半抵莫斯科、與駐蘇三國同盟參加國各大公使等會見、該外相之行程如次
一、二十三日午後一時半抵莫斯科、當夜出席建川大使之晚餐會、
一、二十四日午前六時會見日德意三國同盟參加各國之大公使、
一、二十四日正午出席德大使之午餐會、
一、二十四日午後四時出席蘇聯當局之招待宴、
一、同日夕刻自莫斯科出發、」

粉碎浙贛線的要衝
擊墜蔣機廿六架
艦隊報道部發表旬間戰況

【上海二十四日電】支那方面艦隊報道部三月二十三日發表、綜合旬間（三月十日至二十日）之戰況如左、
一、本期間海軍航空部隊之活躍極爲活潑、除將揚子江流域之黨軍據點擊破外、幷將浙贛線之要衝粉碎、對內地及滇緬公路之軍事施設、予以徹底之爆擊、此外又長驅急襲成都、擊落蔣機廿六架、茲到其詳況如下、
1、華中方面、在安慶附近之望江、湖口、無爲、廬洲、上石牌、鄱陽、浙贛線之鄱陽、鷹潭、宜昌附近之長陽、南陀、湖北省境揚子江岸之三斗坪、歸爲、巴東、恩施、重慶北方之磁器口、遂寧、成都等地帶、將黨軍之軍用倉庫陣地、軍事施設、站台附屬施設等爆碎、并與陸軍協力、對宜昌對岸之蔣軍予以爆擊、十四日在成都擊落黨軍機廿一架、槍擊四架大破一架、
2、華南方面、十七日至十八日、對昆明新飛行場、海南島之南凱市及雅魯市由華南沿岸三都市至興任灣之漣江、尉斗島梅花、廣石、三江口等蔣軍據點、予以槍擊、收獲戰果頗大、
二、本期間之艦艇及陸戰隊、努力保衛水路、一方擊破游擊匪及敵據點以謀占領地內之治安萬全、
1、在華北方面由十二日至十五日掃蕩青島附近之蔣軍、
2、於華中方面、則揚子江警戒艦艇、於湖口、土橋、九江、岳城等之週邊、由陸戰隊登陸、討伐游擊匪、並於揚子江下流三角地帶任確保大運河之職、並於寶應、平湖、邵伯附近擊潰殘在之新四軍、大刀會匪等、鹵獲多數軍需品、
3、於海南島、轉戰文昌澄邁、嶺口、萬寧等島內各地、交戰敵兵力約達二千三百名、綜合各地之戰果、則敵遺棄屍體三百廿四具、日軍捕虜四十八名、鹵獲兵器則有步槍九十四支、及其他武器彈藥多數、日軍僅戰死一名、
本期間中從事沿岸警備之艦艇、於華北臨檢約一千四十隻之戎克、處分輸送軍需品、武器、彈藥等之八隻、華中方面、則於黃浦江上、臨檢約達一萬八千隻之戎克、竭力摘發及抑制利敵行爲云、」

樹立人材政府
軍隊待遇一律平等
宋慶齡向中常會提出意見

【香港廿四日電】蔣介石託來香之中央委員馬超俊傳遞與寓居當地宋慶齡許崇智親書、內容係督促該二氏出席八中全會議、確聞宋慶齡已於十九日、向中央常務會議提出概要如左記三項之長文、
一、復活故孫文之三大政策、勵行聯蘇容共、扶助農耕
二、以超然派之人物、樹立人材政府、
三、全國軍隊之待遇一律平等

德國戰時國民經濟
實施新物價政策
馮克經濟長談其重要性

【柏林二十四日電】德國政府爲安定戰時國民經濟會實施劃期的新物價政策關於該者、德經濟長兼萊斯銀行總裁馮克氏、二十二日於該銀行總會講、新物價政策、於戰時超過利潤、雖有限制、但並非將利潤全廢、且德國經濟、尤須仰賴於民間資本之組織等、而有如左之演說、
吾等於德國經濟界之民間企業組織、極力容許、且擬使其活潑化於此特再强調聲明、吾等資本市場、益增有圓滑性、因此政府於無限之戰費、即可動員、尤以於最近發表之物價調整委員會之新政策、其於德國戰時經濟之新體制、可謂業經完成、至於物價低落將戰時利潤得引渡政府之規定、亦爲新政策劃期的作用也、新低物價政策、乃爲戰時最必要之國民經濟生活安定之基礎、然而新政策、決非對一般利潤欲行排除、係以防止物價騰貴爲其唯一目的次復有漢姆凱經濟次官對於確保德國原料物資談述如左、
鋼鐵之生產、由於西部地帶之佔領、去年已有一倍半增强、至於煤之生產狀態、亦達歐洲最高地位、膠皮供給狀態亦稱順調、石油因煤之增產、不僅增大人造石油原料、抑亦增加國內油田之產油量、故最近由羅馬尼亞及蘇聯輸入之石田、已見減少、此外航空機製作上之諸材料之生產額、現已超過英美兩國產額以上、外國貿易於前週亦顯示有新的躍進、且自與芬蘭協定新通商結果、兩國貿易一躍增加百分之五十、殊爲對芬蘭貿易之新記錄云

法西斯結黨紀念日
莫揆舉行演說
青少年團街頭示威進行

【羅馬廿四日電】意大利全國各都市、於廿三日法西斯黨結黨廿二週年紀念日之際、各處揭揚國旗、及行法西斯黨青少年團示威進行等、意大利各報復謳歌法西斯革命之成果並論述『此革命對英國之金權支配正續行奮鬪』等云又莫索里尼首相、照例在比爵奇宮殿舉行大演說

南國政局安定
三閣僚解消辭意

【羅馬二十四日電】南斯拉夫、關於接近樞軸問題因三閣僚表明辭意、而呈有不安之該國政局、由於飽爾攝政以下之善處、已有急速解消不安之傾向、即據到達羅馬之情報稱、曾行一度提揭辭表之昆司坦琴諾維赤法相、由於捷特克維赤首相之勸說、已將辭表撤回、至於辭職之二相之後任銓衡、亦見決定觀測於廿五日或能有最後的解決云、

在德法俘虜
近陸續放還

【巴黎廿四日電】二百萬以上之在德法俘虜、維西政府交涉返還、法代表訪德中之斯加比尼氏、廿一日已於巴黎報發表謂、已有七萬捕虜歸還法國此外復有農民七萬、工夫一萬、樵夫二萬、及有小兒四人以上之父親一萬乃至一萬五千人、亦擬於最近釋放云、」

英美擬開設
新航空路

【華盛頓二十四日電】據消息靈通方面情報稱、美當局於今後十八個月間、對其生產方式、正在研究中、此建造費約爲十億七千萬美圓、地方當局與此相研行供以追擊機及爆擊機、爲由容路輸英計、於英美本土間、關於新航路之開設、在進行調查中、現在豫定之其路線由紐芬蘭（加拿大）作起點、經由格蘭（丹麥領）扶斯蘭島（丹麥領）愛雷生英本士、預想此計畫不唯將招丹麥及愛雷猛烈之反對、即由於各發着地點、均無適當施設之點觀之、亦將有相當之困難云、

對法非佔領地
美決供給麵粉

【華盛頓廿四日電】魏爾滋國務次官、關於會爲英美法三國間重大懸案之對法食糧供給問題、聲明謂與英政府已成立協定、近將使滿載小麥粉之二隻商船、廻航於法非佔領地域之旨、且廿二日已發表如左、
爲使滿載小麥粉之商船兩隻、廻航於法非佔領地域計、現已將諸種準備完了、英政府於法政府如能保障次述諸條約時、則對該二隻商船、許可通過英海軍海上封鎖線之旨、已有同意、
一、該船之航向地、限於法非佔領地域內之諸港、
一、依該船補給之食糧、僅限有法非佔領地帶內配給、對佔領地帶絕對不得輸送、
一、該船卸載後、應立即歸航美國、

滙兌局參與
伊藤氏飛津

參加在天津舉開之滿華貿易滙兌會議、我政府出席者、伊藤臨時貿易滙兌局參與、二十三日午後一時十分、自新京乘飛機、由空路赴天津矣、歸任將在四月初云、

德海空軍活躍
英艦相繼沉沒

【柏林廿四日電】德軍司令部發表、
一、據北太平洋方面作戰中之德主力艦隊司令長官、留琴斯提督之報告同艦隊計擊沈英商船二十隻、合計十一萬六千噸、
一、德潛水艦隊於非洲西岸發見有力之護送船團互數日間、反復攻擊、結果計擊沈英商船十一隻、合集九萬七千噸、
一、德空軍於廿一日中計畫擊沉敵商船數隻、合計三萬九千噸、
一、德爆擊機隊、廿一日於克萊他島之北方擊中三千噸級之英所造油槽船一隻、立即燃起烈火
一、於馬爾他島附近、德機對英驅逐彈、
一、於英格蘭附近水域德爆擊機於布利斯托爾海峽擊沉四千噸級之商船一隻、並三千噸級之油槽船一隻、又於阿爾地巴克之東南海上擊沉三千噸級之商船一隻、

滬又發生狙擊案

【上海廿四日電】廿二日午前零時半有怪漢六名、乘汽車闖入法租界靄飛路一、四一二號江蘇農民銀行官舍、對印度人守衛聲稱是『警察』、便侵入二樓職員室、將就寢中之同行職員范靜江以下五名用手槍擊斃後、復乘汽車逃走、

木下部隊長戰死

【漢口廿四日電】木下重四郎部隊長、指揮部下、於官橋街（上高東北十五公里）、東側、與敵第五十八師主力、展開激戰中不幸於十九日午後七時許因中敵彈壯烈戰死、

吉野經濟顧問
下月赴歐視察

【東京廿四日電】已經決定爲第一任滿洲國經濟顧問之滿業相談役吉野信次氏、爲視察戰時下歐洲各國之經濟狀態、特如世界注視焦點之德國廣域經濟狀況計、已定於四月初旬渡歐云、

本日出版三大張

近代人的　白髮紅毛安全着色

在帝國大學化驗室、精心研究、得獲成功的白髮紅毛染黑妙法……

因係專門家的發明品、所以對於上述缺點、完全改良、成爲最完善……

○本品對於毛髮一根不折、
○用法極爲簡單、着色之後、可以自然的表現出美妍來！
○電髮亦不變色、愈顯力感强！
○肌地沾色、脫落極易、
○在必要場合、幾次連續使用亦可！

尚未用過『納言』的諸位、幸勿爲舊日之慣例所蒙蔽、請速採用本品、以證之！

製法・特准專賣
純粹末粉・衛生無害

納言（ナゴン）

姜鳳部隊 陸軍少將姜鳳飛介紹 相士醒醉客

人生社會之上求名謀利成敗利鈍皆係之命運使軌道而行自易發展如背道而馳易遭顛沛欲知前途成敗禍福的命相是賴醒醉客先生研究命相曆有多年設硯全滿各大都市所談各界偉人名士無一不驗今由連來京敝人聞名造訪經先生一談命相吉兇絲毫不爽與衆不同又能直言無隱可謂名不虛傳倘諸君有急難之事或有不決可請至該館一談便知一定方針不謬
開課談相時間上午十一點起至下午八點止　指教批命
金口談相太乙八門暫收一元談相減收二元
現寓新京東四馬路泰發合對過　新新旅館三樓四十三號（電話二一一七六二）

緊要聲明

啓者緣康德六年聲明人與瑞沈共同向新京鑛業開發株式會社租得吉林盤石縣煙筒山長歲子之振升鉛鑛鑛權委託張瑞忱爲代表人弗料張某任務以後即在外藉名招私印股票暗招財東等不法行爲至所騙得之錢已入私囊並未收賬聲明人於康德七年四月發覺後即向其據理交涉結果由伊約同證人將事務之責完全讓出聲明人多方維持始將營業恢復誰想張瑞忱竟施狠手段日益效尤於去年七月間忽到振升鉛鑛對聲明人以種種情出難堪强制暴行並否認以前所立之事務讓渡契約聲明人縣區檢察廳於去年八月十六日蒙該廳將張某審訊在案刻下尚未完結然張瑞忱任務期內所有之振升鉛鑛名譽發生糾葛及債務等事係望於一個月內（由登報日起）向振升鉛鑛鑛權人（即聲明人）提出以便轉報官廳依法交涉倘逾期後再發生以上情事則統歸該張瑞忱自已負責與振升鉛鑛及聲明人毫無關係特此緊急聲明

聲明人 煙筒山長歲子 振升鉛鑛鑛權人 甯榮軒 郭海山

運轉手募集

一、資格　有高等小學校卒業程度以上之學力者及身體强壯之男子
二、提出書類　寫眞一枚、履歷書、身體檢查證
三、締切期日　三月二十七日
右希望者　即將履歷書等提出於本社人事係可也

新京交通株式會社

全滿文人濟濟一堂 懇談收獲效果至鉅

藝文關係者懇談會詳誌

廿三日弘報處主催之藝文關係者懇談會、實於滿洲國文化史上、畫一新頁、全滿各地文化人約百五十名及各弘報關係者、濟々一堂、爲確立滿洲國文化政策、各吐露藝文建國之熱情、毫無隔意、五陳所見、協議懇談約歷五小時收得效果至鉅、

開會時首由中島參事官致辭、繼由武藤弘報處長提示藝文指導要綱、說明要旨、少憩後、復行開會由山田文化會幹事、松村滿國文化協會主事及其他之文化會地方支部主腦者關於文化法今後之動向及與要綱之關係、並新藝文組織之交涉及補助金問題等、紛紛起立質疑、由弘報處說明如左、

藝文專門家之組織、乃依據要綱結成之、即藝文愛好者之組織、亦有與此併行之意、更改置重點於地方組織、故希考慮其結成及援助、

至是中止文話會問題、改行說明要綱及質疑、由朗讀『東滿藝文振興歌』、高唱至須藝文普及組織、報告東滿地方藝文界現狀之凡十氏、代表滿系作家、誓言創作第一主義及對要綱、決加全幅的協力、暗示設置文藝院之古丁氏之發言、頗惹注視、要綱說明後、上原奉天協和劇團幹事及大連藝術座之藤川貞子女士等、質問滿藝之運用等、弘報處亦有關於行使文化行政權、頗值注目之應答、又對著作權法及檢閱方針之重要質問應答謂

至望包含詩、歌、俳句之詩文之發達、政府決加輔導助成、決無無謂之干涉及强制的宣傳手段化之事、

次關音樂、舞踊、彫刻等之具體處置、有二三質疑直至午後六時、於『官民一致協力助成藝文發達』之聲中、方行散會云、

應追隨日本積極努力 達成文化輸出國地位

‖武藤弘報處長說明要旨‖

當廿三日、於國都軍人會館、舉開藝文懇談會席上、武藤弘報處長說明藝文指導要綱要旨如次、

我國之文化部門較其他產業、教育等發展遲緩、此皆爲爲政者、屢屢痛感應盡之責任而未盡之事、故先徹底製作要綱、藉補從來文化政治之缺陷、此要綱有一部份人說、好像建國當時制定之經濟建設要綱、含有文化的第二建國方策的意義、藝文這句話聽來、或覺生疎、所謂藝文者即藝術文化減縮的語言、藝文工作迄今只注重物的建設工作、故今後將使其與一般學術科學並行注重精神的建設工作方面、

明示藝文進路具體的方針即爲本要綱、我國藝文之特質的規定、除原則的希望外、更暗示技術的方法、吾等再涉思日本、現日本已爲世界最高藝術國如果若將日本之藝術和滿洲原住民的個有藝文混合成一體、則不難不達至世界標準線上、藝術的本旨不能極端排外、或極端模做外國、並且藝文又是精神的生產及生產物、此點爲政者必須深思熟慮、再有我們應當打破生產、不僅單係物的方面的迷蒙思想、物質所以被尊重者、因其爲價值創造的基本條件、而其本身絕非價值的對象、故現在屢屢提倡增產政策、亦含增高文化的意圖、日本於過去的年間極力輸入文化、如今已變成文化輸出國、故我等亦應積極努力、使我國達到文化輸出國的地位、因此現在應急加創造文化的原質『生產』、

其次再談藝文團體之組織、應取簡素形式、順應各種必要、順次結成各部門、以專門家之資格爲構成分子、關於促進藝文活動之件、藝文專家傑出之輩努力創造、四千三百萬國民爲藝文愛好者、使全體文化之水準增高、藝文之活動恰如人體組織之肺臟、平時委諸其自立活動如果肺活量增大時、漸將由政府操縱、俟一旦發生非常活動之際、立應順合時局、組成規模團體、不僅只利用其宣傳國策、同時應將各作品寄與弘報機關、使一般國民得以圓滑的享受、滿洲國的藝文目下將能離開哺乳期、已呈現不即不離之苦悶狀態、若企圖藝文發達必須創設有力雜誌、對藝文家報酬從優、

因此考慮對處此項問題之方針、乃設民生部大臣賞、及國務總理大臣賞、尚思活用會經發令而未實施之文化褒賞令、更爲補充雜誌刊行社之不完備、急謀設立綜合文化雜誌、此外國防展覽會仍按時舉開、地方展覽會將自來年實施、關於開設藝文學院之項、目下正立案中、來年一月即可開學、開拓地方面之藝文、伴隨國策進行、此外更按照一般人士之希望、將一年舉開一次藝文全體會議云云、

國都建設概貌（九）

國都建設局事務官 劉富有

其他之大小廣場綜合運動場、動植物園、賽馬場高爾夫球場、公園墓地種苗圃及消防隊、批發、零賣市場、屠宰場特殊病院等之公共設施、無一不備並置於適當之場所、使建設國都、並無不備之遺憾自着手建設事業以來、及今年度比

◇……◇ 建設公園 ◇……◇ 及綠地之面積詳如左表

名稱	面積（平方米達）
公園（含有舊市街既設公園三處）	六、一〇〇、五九一
動植物園	七六、六二七
綜合運動場	七八、一三一
廣場（含有舊市街既設小廣場三處）	一〇二、六四七
綠地帶（含有寬大道路之植樹帶外環狀綫綠地帶四、九八〇、〇〇〇平方米達）	一三八、一八四
苗圃	一、七五一、九三五
墓地	三、八七七、〇九七
計	一三、六五五、三一三

新建設公園之面積詳如左表

名稱	面積（平方米達）
大同公園（野外音樂堂、相撲場硬式網球場、遊泳場兒童遊藝場）	三三五、三三七
白山公園（軟式網球場兒童遊園）	一六六、三一三
牡丹公園（溫室、溫床、花壇、網球場、兒童遊園、大神武殿）	一六一、三一一
和順公園（於滿人新市街之中央）	一三六、六五四
順天公園（藥種植物園、兒童遊園、小艇室）	五六五、七七九
南湖公園（以南湖爲中心之大陸公園、汽油艇、小艇）	二、七五五、一〇四
黃龍公園（於南湖西方地區建設中）	一、七〇五、四三〇
歡喜嶺公園（於市街地區南站建設中）	一〇四、八〇三
計	六、一〇〇、五九一

（十一）建築之管理指導及助成

查本事業、自開始日起至康德四年度止、建設事業區域內、所有建築之管理、均爲本局擔當之事項及至康德五年度、則將關於建築管理事項、移交於首都警察廳掌管之故本局至康德四年度以前、爲期管理之完善計、曾制定建築規則、又於大同二年八月制定國都建設局建築及各

◇……◇ 指示條項 ◇……◇

區域用途別許可準則等法案、以作一般建築物管理上之準則、惟對於建築細節、有加以積極指導之必要、遂使一般不諳不土地情形之市民業者、及技術家等利用本局之斡旋、共彼此互保緊密之連絡、以防其混亂並且盡力加以指導之、更爲謀國部之一般

◇……◇ 建築技術 ◇……◇

之向上計、於康德二年二月、設立國都建設獎勵委員會、其事業乃選定業經完成之建築物、及其他新建築中之優良者、予以獎金以資鼓勵

聽取地方教育現狀 民部實施學校視察

四月上旬首先由南滿起始

關於教育事業計畫、及教育行政關係事項、爲求地方積極之協力、並爲視察學校教育之狀況、聽受現地希望並實情、謀圖中央地方、運用一致、民生部乃於去年始、由教育司長以下敎學官視察學校之狀況、並舉開教育懇談會主要以北滿各國境省爲對象、其實施已收莫大成果今年將自四上旬開始、亘十月上旬間、向南滿地區實施、

此次視察、木田教育司長親自出馬視察地方教育關於舉開懇談會事由省長次長以下、各廳長及關係各科長視學官事務官並帝國教育會、協和會關係者出席下、與中央首腦部促膝交談、首先研究初等教員俸給市縣旗各方面統一問題、確立教育財源等具體方策、其後懇談學校教練、教師之素質向上、街村之育成與學校教育之關係、學校教職員、學生農事勤勞奉仕、實驗學校、中心學校之運用、學校之普及、敎科書之配給等問題、

其日程如欵

△四月九日—十二日 新京特別市
△五月廿一日—廿五日 濱江省
△六月十八日—廿九日 奉天、錦州、熱河各省
△八月廿一日—廿九日 通化、安東省
△十月一日—九日 吉林、間島省

文話會態度決定

爲藝文愛好者之團體 分担培養專門家任務

負有滿洲國文化建設重大使命、業績昭著之文話會、因動的文化行政之主管、由民生部移管於弘報處、其事業資金問題、並爲對此次決定之『藝文指導要綱』之態度決定、現正立於或改組或轉換之岐路、故藉廿三日之全滿文化人會合之際、由全滿各地支部陸續抵京之代表者、當日十時半、於紀念公會堂開協議懇談會、

席上雖一部人主張解散然高燃文化翼贊熱意之地方支部之存續說、頗佔優勢、當日午後一時、並同出席藝文懇談會、聽取政府之旨意、該懇談會閉會後、更於午後六時半、於青葉食堂、招集關係職員約五十名、開代替臨時總會之協議會、一同誓以全力支持『藝文指導要綱』協力實踐其實現、以達成滿洲國文化建設之使命、同時並決定存續該會、用爲藝文愛好者之團體、分擔培養專門家及文化戰線槍後機關之任務及使命、至九時半、方行散會云、

竹內副總監視察中央通警察署

首都本部招開 區支部長會議

研討隣組運營等事項

首都本部鑑及本市自隣組運動結成區支部以來關于市政及協和運動上、均有相當之補益及進展、茲爲期今後之邃行、愈趨圓滑無憾計、故特于月之廿二日午前十時、假中央本部第一會議室、舉開區支部長會議、警察廳副總監市公署、行政科長、首都本部宋參事馬青少年科長、及關係、區正副支部長、共計四十餘名、參加之下、對於左列之八項事件、加以協議、

一、首都本部事務所移轉關係事項
二、隣組運營事件各組施行回覧板
三、區支部補助金事件
四、空地工作運動事項
五、廢品收回處置事項
六、防疫實施事項
七、壯丁適齡呈報强調週間實施事項、
八、奉公隊訓練指導方針事項

興安大路官消交叉點 水漕車突入板橋

運轉手外一名負撞傷

二十三日午後三時許、於新京興安大路飛馳中之新京消防署水漕車、（四號）運轉手警長李守志、（一九）同乘警長王善學（二四）、當駛至官吏消費組合之交叉點時、因突有擬東西橫過疾駛中之新京汽車行之汽車、當時該水漕車運轉手爲躲避衝突擬由右側駛過、因一時慌忙失措、車竟突然飛上鋪道、撞破金澤木炭商之板牆、且撞及杉山煖房商會之前部、運轉台、已經破碎不堪運轉手李警長之胸部、王警長之前額、均負須治療三星期之撞撲傷、已送至興安警院治療中云

水漕車肇事現場情形

協和會首都本部 遷移中央本部內

新京 市協和會首都本部、由上月一部長遷移中央本部、充爲臨時辦事處此次伴隨政府人事異動、各方與以整理、對於辦公處、亦實行調整、協和會首都本部、於本月末全部移至首都協和會中央本部樓下、作永久辦公之所、至於現下協和會首都本部之舊址、已成空閒之所、改作青年會館、便於滿系市民公共集團場所云、

牡市赤十字病院 舉行開院式

【牡丹江電】東滿地區唯一之綜合病院之牡丹江、滿洲赤十字社病院近已竣工、廿二午前十一時在病院內、由三浦理事長牡丹江省長、及其他各機關首腦者、舉開盛大之開院式今後即正式開始診療、該病院之工費共四十餘萬圓收容病床百架、面積四萬坪、醫師博士八名其他六名云

本年巡回調停地 增至百七十七處

司法部於昨年一月實施巡廻調停制度、於全國指定百十五處巡廻調停地予僻遠地、國民之民事爭議解決上以莫大利便、已獲預期以上之效果、該部鑑於以往之成績、本年度故對調停地之擴充、甚爲注意、自年初以來、即以一司法院增設一調停地爲目標、進行研究至最近已決定具體案、並經法制處審議終了、近日中即將以司法部令實施、據聞此次之擴充、將廢止配設百十五處中之自然不必要者、八家子、紅石磖子（吉林地方法院管內）吉洞村（遼陽地方法院管內）新惠村（承德地方法院管內）四處、別行增設六十處結果本年度之巡廻調停地增爲百七十七處、

東滿討伐功勞者 舉行表彰式

【延吉電】自康德六年十月以來、在東南地區櫛風沐雨勇敢奮戰之東南部肅清討伐隊、業已達成所期之目的、永留東滿肅清史上光輝之一頁、當局爲永誌其功勳、以資昭示於永久、起見、乃於廿二日午後零時五十分在延吉西廣場舉行討伐功勞者表彰式、先有全參加部隊之市中遊行、繼續爲神吉省長之閱兵分列式、然後對左列功勞者分行頒發獎狀、以資鼓勵、

茲將榮受褒奬者列下、

〇〇司令官賞狀‖△安圖縣警正范文瑜、△延吉縣警長金海東、△安圖縣神選隊、

間島省長賞狀‖△延吉縣警防隊長楠田修、△和龍縣警防隊長宇波彥次郎外十一名、

間島省警察隊本部長賞狀‖警佐稻田生造外八十名、

慰安適齡壯丁

【通化電】國兵法國民指導通化省委員會自三月十九日至二十五日在第一國民高等學校舉辦壯丁適齡慰安之夕按左日程開映畫會音樂唱歌大會、

△映畫會

三月十九日二十一日廿三日—三日間

1、我們的軍隊 2、爲皇軍 3、觀光日本

△音樂唱歌大會

1、合唱 2、合奏 3、合奏絃樂 4、口琴合奏 5、獨唱 6、兒童演劇

少婦與夫口角 一氣投井自殺

經人撈救得慶甦生

東安屯東來北街九號五十三番、住戶王安運、二十六歲、大連市甘井子人以汽車司機助手爲業、王某性好賭博、時常與友人聚要、王某有妻王陳氏、二十四歲、奉天省瀋陽縣西沙嶺村人、與王某結婚以來、夫婦間感情甚爲和睦、年來因王某不務正道感情大漸疎淡、昨日前上午四時三十分許、夫婦因細故發生口角、王陳氏一時氣憤異常、遂萌短念、披衣下床外出、跑到東安屯東來北街十號門前水井一躍跳入、是時適有同街九號五十八番住戶馬車夫許海山（四九）由該處經過、見有人投井自殺大驚急報告東安屯警所、沈陷昌警長聞報、當即攜同警士李純森趕至現場、此時王某亦聞信趕來急聚鄰將王陳氏撈救出井所幸井水甚淺、未致溺死只濕下身衣服而已、嗣經帶所訊問始知係夫婦口角所致當嚴加說諭由王某領回家中安寧度日不得再出非想云、

法院旁聽錄

一千四百餘人旁聽離婚案 背景離奇少婦願未遂（上）

楊檢察官按法理人情陳述意見

于楊氏、現年二十七歲住新京特別市二道河子臨河五道街門牌二十五號、民國二十年舊八月初八日與于延齡（二九歲）結婚、婚後感情尙恰、惟於六七年前、于楊氏有與公爹于永興背倫之嫌疑、本年一月間于延齡並經向新京區檢察廳告訴其父與于楊氏通姦事實、因之夫婦間時起齟齬、最近于楊氏、以其夫虐待及有花柳病爲理由向新京地方法院提起離婚之訴、於廿日同法院審判官郭聚珍、檢察官楊潤庭、書記官王興洲等在大法庭開始言辯辯論、原被兩造均各到庭、因此事件曾傳遍社會一般人士、故當日傍聽者約千四百餘人呈中央法衙空前未見之盛况、開庭後被告對原告要求離婚之理由均加否認、並謂全係其父虛使所致、尤其原告理由中謂被告人有花柳病一節、實是其父傳染其妻而罹患者、但已治愈云云、使傍聽席上啼笑皆非、茲將問答記之如下

原告于楊氏供

問 原告人于楊氏、你要請和你丈夫于延齡脫離夫婦關係嗎、
答 是
問 你和于延齡是正式結婚嗎？
答 是、
問 甚麼時候結婚
答 民國二十年舊八月初八日、
問 結婚後感情如何呢？
答 過門頭三天很好、過三天就不好了、
問 過三天怎麼不好了呢
答 他（指被告人）那時候念書、常說我作不對作那個不對、侍候不到甚麼的就打我罵我
問 竟用甚麼打你呢？
答 得着甚麼拿甚麼就打
問 每次打你都有傷嗎？
答 有時有傷、有時沒傷
問 現在你還有被打的傷嗎？
答 現在都好啦、
問 在你呈子上寫的康德六年二月把你手腕打折的事是實在嗎？
答 是實在的、
問 誰能證明呢？
答 那時是姓孟的給治的
問 上次傳姓孟的來他並未說你手腕折呀！
答 那都是老于家的親戚所以他不肯說、可是家裡人都知道他給治過病
問 你還說你男人有梅毒是嗎？
答 是、
問 現在好了嗎呢？
答 治好了、可是一到春天還犯病、
問 以外你丈夫還有甚麼毛病呢？
答 他還有腿病、
問 他的腿病能治不能治呢？
答 能治、現在已經好了走遠道還是不行
問 你又說你丈夫侮辱你是怎麼回事呢
答 他說我和我公公通姦還是沒有的事、不是侮辱我嗎？
問 就是你公公强迫你或威嚇你要和你也沒有嗎
答 沒有、

被告于延齡供

問 被告人于延齡多大歲數
答 二十九歲、
問 作何職業、
答 在東寧當木幇把頭
問 一月能有多少收入
答 一百多元錢、
問 何時與于楊氏結婚
答 民國二十年舊八月初八日、
問 是正式結婚嗎？
答 是、
問 你女人于楊氏要和你離婚你願意嗎？
答 我不願意、
問 你不是總虐待你妻子嗎？
答 沒有的事、
問 你打過于楊氏沒有、
答 打過、可是那是有原因的、因爲她（指原告人）有〇〇〇〇事實叫我抓着過所以才打她、
問 你父親叫甚麼名字、
答 叫于永興、
問 作甚麼事情、
答 現在開豆腐房、從前也當過差、康德六年末才退職的、

北鐵接收第六回紀念 殉職從業員慰靈祭

在寬城子俄人墓地嚴肅執行

當北鐵接收第六次紀念日之廿三日午後二時於新京寬城子俄人墓地、由新京驛主催滿鐵新京支社之白系事務局長亞斯高爾斯基氏、谷區長、遺族一般社員白俄關係者等三百餘名參列、嚴肅執行物故北鐵從業員之慰靈祭、儀式由寬城子敎會之牧師進行、當俄系小學生齊唱讚美歌時、空中飄着淡雪白色輕飾式場、愈益顯出哀調、稻川驛長致辭後、對長眠於地下物故者之靈贈呈花環、繼由亞斯高爾斯基局長答辭、至此慰靈祭閉式

淋疾絕非不治之病
病者勿遲疑決治療良機
塩野牌
五淋拿根
包装 二〇片 一〇〇片 五〇〇片
對於淋疾能發揮化學療法之本領得以完全治癒之
製造元兼發賣元 株式會社 塩野義商店 大阪市東區道修町三丁目
滿洲總代理店 塩野義藥品株式會社 奉天市大和區
SU-B41

臨睡前亦要刷牙

每天早晨刷牙，普通人誰都會做的，可是每天晚上刷刷牙齒，有些人不會做，晚上刷牙，其實比早晨刷牙，還要重要的啊。因爲牙縫裡積了好多牙垢。在睡覺時就會腐蝕牙齒壞了便會發生牙患，最好怎也得用獅子牙粉，時刷一次。
獅子牙粉
滿洲ライオン齒磨株式會社

家庭婦女問題解答

解答規約

一、問題限於家庭，婦女及個人身邊者。
一、事實敍述要明瞭，文字須清楚簡潔。
一、來函須註明問題解答欄收。
一、署名隨意，信後須蓋章，否則不答。
一、故意揭人隱私及淫猥者，恕不答覆。

路柳墻花可否結褵　老父不允將奈何

問　我是二十二歲的一個青年，現在還沒結婚，結識了一個妓女，由我長時間而極詳確的觀察，發現她和其他的妓女有幾樣不同之點。一，有相當學識。二，性格溫和。三，體健色秀。以上的三個條件，我相和她結合。可是在結合以後，關於子嗣上的有無，和名譽能否有障礙，這兩點我又是非常疑懼。如果可行的話，還有一層難關。就是我的父親最近來信令我歸家訂婚，可是我去信裏告父親說我自己在外已經訂好了。父親見着這封信，最近的將來要親身到這裡偵查我訂好了的她。是一個妓女，他一定嚴加反對破壞。到那時我又不知道怎樣去應付我的老父呢？事關我的前途重大，請先生明見示我　劉强　謹上

兩性結合是無條件的　若非一時迷惑便可鸞鳳交棲

答　人類兩性間的結合，是沒有任何的條件存在的，大凡我們稍具有一點現代的思想，即可瞭然原來男女兩性間的結合，是一種自然的發露，具有條件的結合，那無異是阻礙人類的本能的發展，是說不通的事。

妓女，她只是爲了生活出賣肉體，此外她們是無罪過可言。於此，以濟男女兩性間結合沒有任何條件存在的理論來解釋，和妓女營共同生活，原則是可以的。你父親反對時你可以向你父親解說一下，妓女也是一個人，只要她能和我們好好過日子，又有什麼不可以呢？社會上本來有許多壞人，可是這種壞人只要改過向善安分守己，是仍然不失爲好人的，所以從前是妓女，只要嫁人之後，安分度日，她是和一般好女人一樣的，不能以爲她從前的淪落而使永久卑視她的身份！

不過，由于我們在社會上多年的經驗，妓女這般人，善良者，固屬所在多有，但喪失良心缺乏理性者，却也不少，吾人偶涉花叢，對于妓女有時極容易被她們的色情所迷惑，是爲不辨，以着多額的金錢，買得一點虛情假意。進一步言之，既或眞的和客人從良，但幾年過去，衣食稍有缺欠，她的內心里便發生作用，藉詞離異，私自潛逃，拐騙財物等現象，應時而來。我們找求伴侶，大者是爲了種族的延續，小者是營共同的生活，家庭中眞的發生了此種病態現象，眞是悔之已晚，也是人生一件大不如意的事了！所以，你未嘗不可以愼重考慮一下。至于你所說的『與別的妓女內之點』，難免是被某一種潛勢力所迷誘，神智不太清醒，你應該澈底認識認識以免後悔好了（唯唯）

父母代訂婚約　願守獨身不嫁

問　主筆先生，敝人現年十九歲，原籍吉林省長春縣，在一個小官廳充當打字員。民國年間吾父認識同鄉王姓者，在我不滿三歲時，父親收了二百元的彩禮，草草的把我許配了王姓之子。從那以後，他便當了我的未婚夫。他的父母都有鴉片嗜好，整天的在賭場玩耍。未三年把家產都輸光了，以後全家都搬到鄉村去了。我的未婚夫念了五六年的書，十六七歲時在某剪髮舖學徒，迄今二三年了，每月薪金十六七元。誰知他不長進，有了錢花天酒地閙個不休，家裡吃飯都難了，他也不理不問，櫃上知道他不務正道，便把他辭退回家。我的母親很痛愛我知道他不長進，有意把婚約解除，可是父親很固執怕失前約，有失信用，我本心不願嫁他幾次想和父母發表，怕的是別人疑我外有情人，所以不敢說知我的母親很可憐我，替我想一計策，古語有云，男大當婚女大當嫁，娶是不娶早點決定，可是王家來說今年定十二月來迎娶，試想他娶我拿甚麼養活我呢他們的意思想把我娶去繼續做事，給他們賺錢。未婚夫不務正業，和他結婚是沒有幸福，我寧在這種環境之下，可有何辦法呢？請主筆先生，替我想一良策，不過我是寧死不嫁他，獨身一輩子也好，和他法律解決行否？　雖女慧心鞠躬

婚約可以解除　法有明文規定

答　在我國現在援用民法有明文規定『婚約應由男女當事人自行訂定』，同時又規定，『男未滿十七歲，女未滿十五歲者不得訂定婚約』你的婚約是由你父母代訂的，而訂婚時，你只有三歲，於此，基于上列兩條法文來解釋你們的婚約，根本不合法，你既然自己打算誓死不嫁，所以現在可以依據這兩項理由，逕向有管轄權的地方法院，提起『解除婚約』之訴，自然就解決了。（唯唯）

女性們究竟到何處去

希敏

易曰：『女正位乎內，男正位乎外，男女正天地之大義也。』況我國女子實居半數。但因古時受女子無才便是德的影響，於是終朝深居閨內，墨守舊規，致使耳目壅塞，毫無能力，結果被人視爲頑民，視爲懦夫，視爲廢者。其實古代女子何嘗盡皆廢者。不過愚者居多，於是社會評論皆謂古代女子無能，以爲女正位乎內，是禍害女子之主因，乃竭力提倡女子走到社會上去。

我並不反對女子走到社會上去，我更不贊成那舊日的弱不禁風，愚懦無能的女性。不過我要爲古代女子伸冤，所謂『女正位乎內男正位乎外』并不是禍國殃民的政策，難道說『正位乎內』就是讓你深居室內，耳如聾，目如瞽，毫無知識毫無學識嗎？我想周易的本意定然不能如此的。並且古代女子亦頗有具優秀學識，特殊能力者。非但賢孝節烈，且具政治眼光，見識頗廣，例如楚莊王使莫敖伐羅，夫人鄧曼曰：『莫敖狃於蒲騷之役，必小羅而不設備。』果如其言，莫敖敗縊於荒谷。可見古時女子亦頗能體會人心，知其心驕必敗，乃致此戒。

一種輿論，創者的本意總是很好的，不過人民漸行漸離原旨，所以把原來的意義，完全一筆抹殺，既然見到女子主內不好，於是全都走到社會上去，走到社會上去作成功了嗎？不可能。有的人把服務的精神完全失去，而專事於交際，把應負責整理的家事，完全拋棄不顧，把倡議者的目的，又沒有作到。

現在德國希特勒總統，又把社會上的婦女，全都驅回家庭去，其目的在解決男子失業問題與保持健全的種族。女性主義的希特勒氏並說：『女子行使選擧權決非女子本來之目的更非她們的意志。女子眞實的希望是脫離了她們的職業，而回到健全的母性回到溫和的家庭生活。』不問他的目的眞在那裏？無形中又回到女主乎內的情形中。

日本素日亦頗注意女子教育，日本女子最重禮節，服侍丈夫，對於整理家務，調育子女等等，皆特別注重，在女子學校中，家事一科，亦頗注重。

我們試觀現在世界各國女子，總可分成數派，有的是婦女全走到社會上去有的是從社會走回家庭去有的是保守舊禮教，居於二者之間。各有目的，各有優劣，我國婦女將來應當怎樣作呢？希望有知識的婦女仔細的思索思索把日德的情形熟悉一下，也未嘗不可作一參考吧？

戰時德國不忽生產　防空壕中分娩嬰兒　希總統時常愛撫命名

柏林防空設施，以完美稱於世，希特勒總統所用之防空壕，凡通氣，溫度濕度等事，乃集德國科學精粹而成，世界無與倫比，希特勒總統乃富於感情之人，雖不欲獨占此等完善之壕而特許妊婦使用，柏林女士蜂當空襲之際，而仍相當昂奮故於防空壕中所誕嬰兒，爲數頗多德國正獎勵生產，此固國家慶事，總統因而大悅，公務得暇，輒往壕中愛撫嬰兒，且或親命其名字云。

初春感冒症

時屆初春，感冒流行，一旦患感染即不易治愈。其病徵爲頭部與咽喉，常作疼痛，此爲春初感冒之特徵。茲將初春感冒較盛多感冒之不易治愈之原因分述如次：

初春乃氣候之轉變期，凜烈寒風之後，時有溫暖之日光照耀，但又呈極低之氣溫氣象之變化，寒暖莫測，以致身體亦動輒失調。彼病原之菌，則以長期蘊釀其生活力，較之冬季之毒力，甚爲强大，故一經染病，則勢必沈重。加以春初之外氣，寒冷特甚，故鼻之粘膜，或咽喉之血液，流通欠佳，雖有病菌粘着其上，亦無力抵抗（夏季因人身表面之血液，流通調叶，抵抗力强大，故不易染感冒，但內臟之血液，流通不佳，故多患胃腸病。是以春初之感冒，難以治療，其禦防法，則以在隆冬時，注意身體，不使失去抵抗力爲最佳。

不可濫發汗

初春之感冒，既如上述，故不可服用下熱劑以退熱，或於咳嗽未愈前過勞，以致引起肺炎。亦不可謂熱度已減，而從事操作，仍須靜養爲妙。夜間早眠，勿濫用發汗劑，致身體疲倦。如服用發〇劑。則大人以卵酒，小兒以生姜湯爲宜，其效能過於藥類也。

天花與種痘（下）

資

患天花的病狀，感受天然傳染以後，所發生的病狀，可以分五個時期：

1、潛伏期—即病毒侵入人體，大約不到十二三天的工夫，就會發病。

2、前驅期—這病在初發的時候，悪寒戰慄繼開發熱，呼吸迫促，脈頻，頭痛，眩暈，痙攣，不得安眠，精神恍忽，飲食，減退，嘔吐，眼紅，喉腫，腹瀉或大便密結等症狀，惟腰痛最爲顯著。

3、發疹期—前驅症狀發現三四日後，身上即有痘疹外露於表皮，先發見於前額，次及顳顬以及上肢各部最後下肢始有出疹時，皮膚紅腫，痘斑增殖，凸出如當，三二日後變成水泡，凹落如臍，同時口腔喉頭，現出白色斑點，咳嗽覺痛，聲音嘶啞。都是因此而起。

4、灌膿期—這是病到了八九天，水泡變爲混濁漿液，大如豌豆，繞以赤環，週身疼痛緊張，體溫增高，患者非常之痛苦，生命發生危險，多在此期。

5、落屑期—病人經過了以上各期，再過四五日後，痘花即可乾燥，結成痘痂渾身奇癢，務須特別注意患者用指去抓，致成麻面，待至十五六天之後，各種症狀均依次減輕，痘痂逐漸脫落，始告脫險之地，病後不是麻面就是殘廢終身。

種痘的歷史　預防天花，施種牛痘的方法，據醫宗金鑑上面講到，『宋眞宗時，丞相王的兒子生了天花病，經四川峨眉山上一位神人，施行種痘治好了，從此世人才知道種痘的方法』如旱苗，水苗這種法子，都能促進天花傳染病擴大，很是危險，不過在當時沒有新法種牛痘的發明，不能不藉此以資補救，以後傳入印度，再由印度傳入土耳其，駐土公使孟德夫人親自試驗，始傳入英國，也會雷動風行，盛及一時。

在前清乾隆，嘉慶年間，有位英國醫生耶納氏，在該國荼村，懸壺行醫，看見村中的牧牛女郎，都是非常俊秀美麗，不像城市裡面的一般婦女們面孔多是麻子，他就很懷疑，後來有一位村女來求醫治疾病，耶納氏疑說她要出天花，村女說：我曾經患過牛痘，不能再會出天花吧？耶氏莫名其妙，當時就問村女，怎樣得的牛痘，女郎即對醫師說：前幾天，我的手指不小心被荆棘刺破，未加注意去取牛乳，那時我的牛，正在患着牛痘，牛痘漿污染了我的手指破傷，因此我也得了牛痘病，耶氏聽了，還問自己，一個人染過牛痘，就可以免害天花嗎？同時他仍在揣想着，村中的女郎大都俊美，一定會少患天花的，至於少患天花的原因，許是因爲她們都曾患過牛痘，於是他根據這種原故，卒引起他研究的興趣，經過多次的苦心，果然和他的理想相吻合了，結果是用牛痘漿種接的人，再施種天花漿液，就不會出，有時與天花患者同居，也不受其感染，百試百驗，因此他就以引種牛痘漿爲預防天花病的唯一良法宣佈於世界，迨至淸嘉慶年間由英商多文林氏，帶牛痘苗入中國東南各地，後來才漸漸的普遍了各地。

幼兒白喉痧　爲母親者注意

據統計每至四月患白喉痧之小兒即頓形增加滿洲初春因蒙古風吹來沙塵故咽喉易受損傷，又因節氣變化身體之抵抗力減弱因之易爲病菌所侵而發病白喉痧如治療遲慢，即有關生命，故幼兒之母親須明瞭該病之病狀，及預防看護之方法常識，白喉痧初發時，呈食慾不進，全身倦怠，發熱等症狀，一歲至五歲之小兒，多罹此病，蓋此期間內感染率，較高故也小兒降生後即有具此病之免疫力者，與不具此免疫力者，此點應記憶之，具此免疫力者，乃其血液一CC中含有五十分之一乃至百分之一單位之抗毒素（免疫體）該抗毒素之有無視其細克氏之反應（將白喉痧之毒素注射於胎內視其結果爲陽性，或爲陰性乃得判明，如其反應爲陽性，則爲罹該病之素質，如爲陰性則無罹該病之憂，此種診察求之醫生者，必能隨時得其應付故小兒誕生六個月後必須就醫診斷而勿懈弛以免將來之悔加煩惱（生後六個月以內之小兒因尙有母胎傳之免疫素存在故難判明）細克氏之反應爲陽性則斷勿怠慢，且一歲至五歲間罹病之小兒死亡率尤高，故豫防注射乃爲必要，豫防液乃白喉痧之精製納阿那特克辛（Anatoxin）注射此液，則免疫力可至一〇〇%，且持久期間可至數年，故可無罹該病之憂，該注射一歲至三歲之間，無副作用五歲以上，則雖預防效果較大，但副作用甚强不適注射也。

女人相貌談

女子相貌和男人的不同，據加爾福尼亞大學哲學教授畢爾柏沙談：女人要眉清目秀，眉長過眼，則生活充裕，眉淡的不聚財，人中要深而長，則有子嗣且長壽，齒黑而稀主勞碌，面有雀斑者富情慾，頸短主兒悍，乳頭紅暈小則子息不多，腰細者多淫蕩，坐時脚放不穩者亦淫。

雜識

陳牛乳的利用

（一）將喝剩的陳牛乳用布蘸着拭擦棹椅床柱等可以發生光澤，若擦走廊能特別乾淨。

（二）若用牛乳擦鞋，有防止乾裂的效能，對於乾燥的皮鞋油，也能有容化的作用。

（三）用牛乳往花草葉欄澆下，便成特別好的肥料。

女人與美　「美德」强於「美容」

前讀『新婦女』一書，見一短品文內論『內心的美』和『容貌的美』，拜讀之下不禁有感於懷。

『美』，是人類最崇拜的，尤其在女界，無一人不具愛美之心，於是化粧品物成爲女界唯一的需要品！畫眉，點唇，潤膚，等等事業，爲女子每日必須的工作，研究各式奇異華麗的衣服，講求各種嫵媚的姿態，祇顧對鏡理花容，却不知流逝了多少寶貴的光陰。

須知『美』字雖賴人工，但主力仍在天賦，天生貌美之人，即不修飾，亦能流露出一種天然的美姿，至於醜陋之人，雖用最上等的脂粉，着極華麗的衣裝，不但不能轉醜爲美，反倒顯得如妖似怪，可以說貌美不是勉强的，不是可摹仿的。

那麼貌醜之人，應當如何呢？天生既不美，修飾又不成，難道就甘居人後嗎？

談到這裏，我先要問一問女同胞們，我們女子偉大的美，唯一的美，是美容呢？還是美德呢？我們把這兩種放在天秤上秤一下，是『美容』重呢？還是美德重呢？我們可以毫無疑義的回答，是美德重，既然如此，我們就應當捨輕取重注重美德。

由此可知，美容是形式的，美德是實質的，固然是既有美容，又具美德，是最高尙的，但是世界上的事，焉能十全？設若徒有美容而無美德，祇可作人間的玩物，焉能被人重視？換句話說，雖無美容而有美德，誰不欽仰？誰不尊崇？焉能算爲居人之後呢？故此希望女界同胞切勿專心於容貌的美，而要涵養高尙的美德。

涵養美德的必須條件很多，簡而言之，則須學識豐富，品德優良，言談有矩，舉止有方，出則能服務社會，爲國効力，入則能整理家務，調育子女有勤儉耐勞之精神，高尙純潔的思想，如此方可稱爲標準女子。（夕明）

代郵

俊奎、延濱先生鑒：『碎珊瑚』小說係本報特約撰述，目下尙未出版作者天鐘生通訊處可寄本報代轉

王品方先生鑒：來函所詢，可到大文具店購買　編者

今日放送

早

七、〇〇　國歌
七、二〇　格言　天下無難事惟堅忍二字爲成功之要訣　何磊
八、〇〇　淸晨音樂—唱片—

晝

一一、〇〇　家庭講座（奉天）關於兒童之習性訓練　奉天第一女子國民高等學校敎諭、陶淸揚
一一、五〇　舊劇—唱片
〇、三〇　太平歌詞（奉天）1國兵法、白萬銘、2、太公賣麵　胡鳳茹
一一、五　經濟市況（奉天）
六、〇〇　兒童新聞　童謠、一、滿語、于彩雲　二日語、岩田聖子伴奏新京放送樂團
六、二五　中等日本語講座（大連）高宮盛逸
六、五五　唱片

夜

七、三〇　協和青年講座、關於協和青少年團統監的設立、滿洲帝國協和青少年團統監部文化部長、美學潛
七、五〇　合唱與獨唱（大連）大連金州女子高等公學堂、指揮楊孝毅
八、一〇　口琴（安東）王曼映外七名
八、四〇　舞台中繼（哈爾濱）由華樂舞台中繼富連成社
一〇、〇一　新聞、氣象　明日節目預告
一〇、三〇　絲竹合奏（奉天）奉天三三樂團指揮王德育

主婦之友
四月號大評判！

全發表　蘭印
主婦之友特派　吉屋信子
堂堂百枚の決死探訪記！

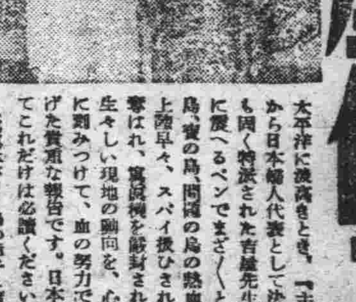

·日獨伊婦人代表の親善座談會
·家庭の國民敎育を語る對談　兒玉九十　伊福部敬子
·大陸の結婚生活に成功した婦人の體驗
·日本一の米の多收穫反當り十五俵の實驗
·一流法律家の人情座談會

小說陣日本一
（青春小說）流れる四季　丹羽文雄
（軍國小說）妻の幸福　竹田敏彦
悲劇小說　永遠の良人　吉屋信子
明朗小說　太陽先生　獅子文六
熱狂小說　結婚指輪　小島政二郎
家庭小說　母の灯　石橋みつ子
冒險小說　一列流行　川島順平

佐野周二軍曹と戰線一問一答
傷痍軍人の妻の家庭建設手記
·子供の榮養辨當の作方集
▲模範隣組のお惣菜料理の作方
▲一家丈夫の我が家の健康料理
·隣組主婦が協力て增收の實驗
▲難病に特效あるハトムギ療法
·防空壕つき小住宅の建て方

婦人子供ワンピースドレスの雛

特輯　女兒用ドレスの實物大型紙　六種添附
·新制定の女學生服の作方
·緬羊·軍用兎の家庭飼育の實驗

わが開墾記　吉植庄亮
わが家の家風　石川武美
日米開戰か　下村海南
洗濯の科學　守屋磐村
野菜と藥草の家庭園藝
百日咳の家庭手當　栗田多吉
國民學校三年生の指導法
航空母艦の乘組將校座談會
特輯　更生染色の祕訣集

定價六十錢（送料三錢）　東京神田　振替東京一八〇
主婦之友社

1960年

光陰

本報懸賞當選作品

李光月作 高夢幻畫 (101)

剛邁步走進那旅館的門時、恰好董家銘和莊笑春從裡面走出來、

『喂、老董、你看、你哥哥上這兒來幹甚麼』？

莊笑春和董家銘點了點頭走過來後、小聲的問董家銘、

『那一定是來看我們那位表哥』

董家銘漠不關心的回答

『甚麼？是看你的表哥嗎』？

出乎意料之外的、莊笑春忽然吃驚的喊了起來、

『怎麼』！

董家銘似乎不十分相信的問、但他的兩隻眼睛却瞧着他哥哥剛從那兒走上去的樓梯、

『有錢的人想交一兩個歡姬還不是極容易的事嗎』？

莊笑春微笑着說

董家銘沉默了、他不知他那時的心中究竟是想着甚麼、

『我聽說』、

莊笑春說、望了望董家銘的面孔、

『你哥哥和許竹芳已經絕交了！』

見到了莊笑春的那種樣子、董家銘的神經也緊張了起來、

『糟透了』！

莊笑春立定了腳步、像發生了甚麼大事故似的說

董家銘用一種疑問的眼光注視着莊笑春的臉、同時他想、

『甚麼事呢？值得這樣大驚小怪』！

莊笑春似乎明白了董家銘的意思、便放低了聲音輕輕的說道、

『你不知道、許竹芳正在你表哥屋中呢』！

聽了這種驚人的消息、董家銘全身抖了一下、急促的問道、

『你怎麼會知道』？

『昨天晚上我親眼看見許竹芳進到你表哥的屋中去、直到現在還沒有出來』！

莊笑春用手撫了撫他那油光淨亮一絲不亂的頭髮徐徐的說、

『我表哥這兒還不久啊他怎麼會認識許竹芳呢』

董家銘點了點頭、待了半天、他方才說道、

『這可怎麼辦？一個是表哥、一個是表弟媳了』！

說道這兒、她停住了、看着那樓梯出神、

『那有甚麼辦法呢？我想他們兩個許不至於爭吵起來的』

莊笑春像寬慰董家銘似的說、其實他也不一定敢擔保『他們兩個』不爭吵起來、

『也許那個女的不是許竹芳吧』？

董家銘無力的說、自己也知道自己是在說夢話、

『怎麼不是！我親眼看得明明白白的』！

莊笑春說得千眞萬確、

『那可眞糟了、』

董家銘不由着起急來、再也說不出第二句話

『你暫且不用着急、等一會兒咱們看看情形再說』

莊笑春說、這見解倒挺合董家銘的意、於是

茶餘酒後集

自私的自私者（下）

炬夫

在功利上極端自私的人、祇爲了自身的榮達、空洞的名譽和凡俗的虛榮、他能欺騙了良心、麻醉了良心的苛責、做出哄騙別人欺騙自身的行爲、爲了達成他的慾望、破壞同業者同事者親朋近鄰以及一切人的幸福、有名譽、人格、縱然譽人格、這種人會毫不躊躇地無所考慮地做出來、別人不應當幸福、欺瞞自己和旁人、自己却應當享受、這似乎是不動的原則、

在精神上自私的人、爲了使自己底情緒一時暢快、縱然無理他也會在人多廣衆中去侮辱旁人給與旁人一種不堪言狀的痛苦、叫別人痛苦使自己愉快、似乎是他的主義的法則、

在兩性間的生活上—夫婦生活—自私的人、縱然僅爲了發洩一時的肉慾、欺瞞了自己的妻、背誘姦有夫之婦、引誘旁的女人、並且對自己底妻還要施以精神上、思想上的統制、不許和任何人接觸、甚至於可能的話、他肯在出外時把她鎖在房內、認爲別的男人也有和他同樣的心理、這誠是畸形的以已度人啊、似乎自己不守男人的節操而要求老婆守貞操、對自己底老婆可以主張獨占、主張旁人的老婆不可獨立、是支配他的根本定律、

屬於自私的利已的、個人主義和自由主義正在沒落着、超個人主義的、團體本位的全體主義却勃興起來了、這一邦應當消滅而沒消的自私者、蟲害人羣的變態的自私者、患着瘋狂病的自私者們、該沒落沉淪的時期到來了、這似乎有歷史的必然性、因爲在最近的將來的時代、否認旁人的幸福和團體的幸福、忽視國家團體、民族的觀念、違背信義而想充分發揮人的獸性的人、將不能立足於社會、也這似乎是必然的趨勢、」

九四一、二、二六、

留東遊記

【四】 芽東寅

出、過美術館圖館、帝室博館、金石鐘鼎、秦碑漢瓦、以及昔賢書畫寫經、可供考古者非尠、出前行、過竹之臺、綠草鋪茵、細石敷路、經公園神阯抵池端、越橋至辨天祠右廡横額書大黑天、大黑天者、七福神（註一）之一也、出寺、路左石碑楷書芬蕉翁、翁、江戶時代（西曆紀元一六〇〇年—明神宗萬曆二十八年—西曆紀元一八六七年—清穆宗同治六年）俳人也、（註二）渡觀月橋、池中多金鯉、長尺許逐浪高上、忽隱忽現、或躍出水、聲蕩飛花、又前、路居水央、旁多巨石、而水背道、坐共上悠然蕩然、若佛若仙、時已昏黑、池周巨樓高聳、似屏似籬、燈彩閃映、如珠、如玉、如珊瑚、映木如鼎畫、月明如鏡、斷續鐘聲、輕敲客響、亢懷高歌疑居天上、涼風颯颯、不可久留、東南行、出園返校、

（註一）猶我國言五路財神、爲大黑天、蛭子三郎、毘沙門天、辨財天女、福祿壽、壽老人、布袋和尚、

（註二）善於俳諧之人俳諧者、和歌之一體、短詩也、

五、鎌倉遊記

乙亥五月、校中史談會之作鎌倉之遊、余以斗室久居、簡編坐守、乏活潑趣、聞之欣然、假以前往、早八時許、發東京驛、抵横濱、乘公共汽車之金澤、步向稱名寺、寺門高聳、色赤叢萓、內有茂松脩竹、映帶路側、金堂居正、左、鐘樓懸巨鐘、名晚鐘、右行、青楓搖曳、柳絲輕拂姥石、美人石居水中、風致俏然、至金澤文庫、創於鎌倉時代、（西曆紀元一一八五年—南宋孝宗淳熙十二年—西歷紀元一三三三年—元順宗元統元年）手抄宋槧、經典佛像、多且精、前有小山、登之、近撫市宇、遠觀碧海、快然、

午餐後、步往鎌倉、越峻嶺二、高山夾路、怪石突兀、紫花點點、饒富畫意、澗水淙淙、淸幽可鑑、出山右轉、之一小寺、瞻木製坐佛、夢窗像也、寺前巨樹、色淡白、高百尺無岐枝、又前至鎌倉宮、明治二年（西歷紀元一八六九年淸穆宗同治八年）設、祀護良親王、親王、後醍醐天皇第三子也、修文講武、忠誠耿耿、討觀北條氏、王政復古、旋遭足利之變、幽困以卒、過鳥居、至殿前、由左入、殿後、護良親王御窟在焉、蓋幽禁所也、窟深寬各丈餘、又前行、明治天皇行在所、在焉、

出、乘公共汽車之八幡宮、壽永元年、（西歷紀元一一八二年、南宋孝宗淳熙九年）賴朝祈妻政子安產所築也、祭應神天皇仲哀天皇神功皇后、渡太鼓橋古杉喬聳、蔽天日、拾級登、右小銀杏高數丈、相傳公曉潛匿于此、刺殺實朝所也、又上、本堂在焉、側屋陳列國寶、出、經三之鳥居、色赤高大、前數百武、櫻林夾路、古燈羅列、過二之鳥居、賃車、之高德院大佛殿、僧人行基開其基焉、大佛端坐、青銅製、高四丈餘、手大如人、建長四年（西歷紀元一二四九年、南宋理宗淳祐九年）北條時賴時、大野五郎左衛門鑄、佛右脇下、有小門、入登鐵梯、至中腹、佛背有窗二、可藉眺望、佛頷處、置金佛一、復出、右轉、至長谷寺、大觀音十一面色金、高三丈、與大佛媲美、

出長谷寺、乘電車抵江之島、驚濤捲雪、一碧萬頃、右向、渡棧橋數十丈至島、登數百級、及巔、謁神社、由右而下、路悉石級、階砌整然、登而復降、足履健捷、不憚勞、下、又下、至水測、水天連接、疑雨疑雲、怒沙吞石、微風吹浪、銀漢右乘槎而上、蓬萊即在咫尺間心曠神怡、莫此爲甚、轉上行、尋原路出、乘車返東京、歸寓、

異想天開的航空基金捐

足球發祥地的英國、一向是以球賽作賭博玩的、許多觀衆常把『球賭』所贏的錢捐作公益用、自從英德開戰後、賭的花樣又變了、人們彼此猜測二十四小時內德機來襲的次數以爲賭、如幾分鐘德機來轟炸、警報幾分鐘解除等、猜中者、便贏得一筆鉅款、而提出十分之六作航空基金捐、眞可謂異想天開了、

安南風景線（四）

美術街與製佛者

安南的美術街（上）其實也勿單說是佛寺街、這里充滿是天國的氣息、宿命的氣圍、由於這信仰生活的基念、貧定了製佛者（下）的熱心、這熱心充滿了虔敬和熱誠、

吟壇

南中某閣老函詢近況戲拈四絕句以報之

黎世衡

獨居深念多漸汗、一事都無有俸錢（宋李端叔句）、却笑長公虛眞念、二頃何須陽羨田？

虔持禪經拜阿難、爲祈我佛憫凋殘、兩鬢霜雪垂垂老、肯着官靴拂馬鞍、

倦迹回首落吟杯、何事關心問梯媒？祇有江南春早晚、會乘葦葉渡江來、

落得淸閒絕往還、輒從夢裏點朝班、輪將劫後滄桑淚、明挽滔滔天步艱、

奉和小壺天主人庚辰除夕感懷

小方

難同古井絕波瀾、諫老光陰下瀨湍、半世蹉跎何日補？一年容易此宵殘、悵回竹葉詩情祭、瘦到梅花影亦寒、歲改不堪春尙遠、冰天矮屋覺衣單、

上海的舞場

作樂天堂變相地獄

上海畢竟是天堂、只要有錢、就什麼都好辦、迴旋在許多公子哥兒身旁的只是歡笑、享樂、市場上充滿了各種新奇、淫豔的肉的引誘的廣告、每幅富有刺激性的色情的廣告、無異是張大了嘴的魔鬼、在引誘着青年們、

在這沉悶、畸形的上海、跳舞是一件够刺激、同時又是流行在青年羣中的『娛樂』、在醞蕩的爵士音樂聲中、摟着嬌豔女人、婆娑曼舞、置身於桃色的夢中、忘掉了一切人生的煩腦、這是件多麼幸運的事呀！

聰明的『舞場實業家』們、用着新奇的幻想向青年們枯燥的慾望的最軟弱的一環進攻、於是跳舞場、就在所謂『開人』、『紅星』的開幕、剪彩、捧場聲中、一個個地滋長出來、總計全市的舞場大小有三十多家、舞女約有一萬多人、雖然、舞場像雨後春筍、漫無止境地產生着、但是結果仍是天天客滿、原因是上海人愛的是新奇、有的是錢、

每天下午將近傍晚的時候、在那些霓虹燈亮得耀目的舞場門口、一羣羣青年的人們被它吞噬進去、他們在『僕歐』的殷勤招待下、佔據着舒適的座位、『吃大菜』、『坐抬子』、『開香檳』、整個的舞場中充滿了酒味和脂粉香、無數條惺忪的眼光、向圍坐在舞池四週的舞女身上掃射、晉樂聲從洋琴鬼的小提琴、鋼琴中悠揚地放出、他們就以輕快的腳步、跑到每個自己所喜歡的舞女前面、於是一對對的舞侶、青年的學生、洋行的經理、老板、紳士、甚至頹頂的叫人看了就討厭的老頭兒、他們都得意忘形地緊摟着女人擺動起來狐步舞、華爾滋……飛躍在腳尖

舞女們爲着生活、任着男人的調笑、並且還常常撒嬌地灌着『迷湯』來一個蕩人魂魄的媚笑的

但在她含着眼淚底的歡笑中、掩拭不了無盡的怨恨和苦痛、舞場就在這歡樂和悲哀兩重矛盾的現象下、建立了起來所以說、這雖然一方面是作樂的天堂、而一方面也正是變相的地獄啊！

北京的天橋

怦々

我是一個喜靜不喜動的人、我現在雖是在青年、但是性情氣質上、和一般青年人不同、好像一個老頭子、對於一切事的事情也都看得很淡而無味的、一切爭勝好動的心思也沒有、

我因爲要買幾本破書、所以才來到破亂的天橋、

天橋是一個甚麼地方還不用說、凡是住在北京的或來過北京的人、都很清楚的認識它了、

天橋的地址—是從前門出去—一直往南行那便是—

我去的那天、正是雪後的次日、因氣候熱的關係、所以地上雪都融化成水了、地非常的滑、不好走的很、

『天橋的東西賤』、差不多去過天橋的人都是這樣說着、其實眞賤嗎？以我看來、不但不賤、恐怕還要比別的地方貴、一般人爲什麼說牠賤呢？這大概是一般人對牠的認識太深了、也許以前賤、現在又貴了、

這個我們向來如此的、有一點的小事便說千百倍之大、天橋的買賣、差不多都是些破亂不堪的、像小的飯店古董舖、牙院等、更有小戲館、和相聲院子、那裏滿坐着一般下等社會的人、在那作他們每日的消遣、更有江湖術士、也多的很、我走過一家雲裏飛卦館、館主是飛道人、這位道士倒有點特徵的地方！我由那兒經過的時候、從後邊出來一個十一、二歲的女孩子、向道人說、『爸爸我媽叫你拿三毛錢、要買瓶梳頭油呢！』

我當時心裏想、這都是出家人也不錯、一邊修道一邊過繼繡的日子、大概老婆子也是一位摩登的人物了、

現在天橋的商業頗見蕭條、這不外乎是他們把牌做倒了、我走進一個書床子、拿起一本書來、這本書已殘缺的不齊了、我向他問多少錢他開口就是一個『八毛』我心裏想不怪你們的商業不良、一本破亂的書就要八毛錢

在天橋的角落上、到有個好地方、也很別緻他們的上下對聯是

『能壯豪傑雄英胆、善助文人錦繡腸』看完了便知他是一個酒店、這是一家新開的酒館、門面很好、又很清潔、可惜我不會喝酒、若會酒的話、進去飲一頓不可！

天橋的東南角上、便是工夫市、工夫市上可以看見一羣老幼勞動者、他們臉上帶着泥他們穿着襤褸的衣裳手裡拿着工具、在那裡指打畫脚的勸着瞧他們凄苦的形態、眞使我的心內、時時起一種波紋、看他們健康的皮膚手上的筋降起、這到又使我們敬仰！

工夫市上的飯店、很簡單、每天總是、稀飯、窩頭、好一點的便是大碗麪、饅頭等等……飯館的厨師、臉上浮着一層灰色的煤灰衣服給油漆」一般！他們用長聲尖銳的調子說着『大面包子好了』聲音中伴着窮苦的掙扎窮苦的漢子們他們心內在幻想發財的美夢、在惱恨着富人高傲神氣、他們在怨恨着一切的難苦爲什麼偏臨到自已身上、同時他們也許想到比他們更苦的人、每天在號哭着、在金錢勢力底下受着壓迫！

比勞動者更可憐的人嗎、就是那些賣春婦、她們每天站在門口、蒼白的臉上浮着不自然的微笑！她們的唇塗得像血一樣的紅、她們面上的鉛物由不自然中化爲害！在她們的容顏中浮現着悽慘和愁苦她們不會有一點快樂的、然而她們勉強掙扎着微笑

天橋的喧嘩聲裡充滿了人類的罪惡和階級的糾紛、這裡是……座前的一幕悲劇我走遠了、天橋的喧嘩聲一點一點的不在我的耳中了、我的心弦感到一絲的鬆快又感到無限的嘶酸

青影閣詩話

（續） 秋雯

共四『雨絲風片滿江村、垂柳依依綠到門、陽春薰影、斷橋飛絮月留痕、旗亭話別誰堪贈、灞岸新詩可共論、一曲陽關無限恨、聲聲玉笛更銷魂』

衍水詩宗仙樵西蜀共巨擘焉、詩集散失、嘗於縣乘中得共片鱗隻爪、於以見昔賢觴詠之盛、仙樵詩琥宕有奇氣、維時邊圉方閒、朝臣恬嬉、閭閻困難、仙樵時發忠憤之懷、形諸篇什、如感事諸篇、咸有所指也、仙樵之棄官、或以此乎、晨愛其廣州雜詠有古竹枝詞之風韻詩云、

『窗外芭蕉綠透紗、鷓鴣聲裏夕陽斜、鱘魚上市櫻桃熟、落盡紅棉一樹花』

『愛將青子點茶湯、英石玲瓏供座旁、斑竹簾深風不起、宜鑪開試海南香』

『入秋天氣尙溫和、稍覺衣衫著雪羅、一片西風芳草綠、越王臺上紙鳶多』

『不必重裘御紫貂、不須紅炭獸鑪燒、一年半在春光裡、十月梅花臘月桃』

『佳果尉羅接四時、頻婆宜母本稱奇、晚秋新會橙剛熟、風味何曾亞荔枝』

『螺羹魚粥味差勝、水族春筵次第登、茅饋禾蟲難下箸、北人一例作何曾』

『花田種花花作堆、朝朝擔販入城來、素馨茉莉多情甚、遍向美人頭上開』

『金籠倒挂夜收香、傍午山雞吐綬長、五色鸚哥金孔雀、累身都是爲文章』

『端溪佳硯求難得、火捺冰紋辨每譌、恰笑石如僞名士、滿街眞比鯽魚多』

『珠南斜彈壓鬢鬟、繞過新年女律閒、一色硃紅墳漆盒、蹋青齊上白雲山』

『民稠無地闢畜舍、水次鱗鱗比屋居、若問多人生活計、半栽菱角半撈魚』

『青樓夾道瓦鱗鱗、螺髻鴉鬟別樣新、半捲珠簾斜裏視、倚闌爭喚賣花人』

『萬點紅燈湧夜潮、歌喉清脆管絃嬌、游人那有思鄉恨、無數黃金水上消』

『金碧洋樓耀海瞰、帆檣羣集若雲屯、不因互市通商舶、那得諸番入虎門』

『崇城岌城鎭南邦、背負岡巒面瞰江、莫更五層樓上望、越王終破漢王降』

大同報廣告部 電話二一六一五一

維他命B1的含量 啤酒酵母製劑之十倍

強力米太寶靈片的八大効能（其三）

強力米太寶靈片、是含有維他命B1塩酸塩純結晶的內服片劑、其含量每片〇・三瓩（二百單位）、故比之普通啤酒酵母製劑中的維他命B1量、約有十倍之多。

病中及病後 恢復期的 營養補給

各種疾患、例如肺癆・肺炎・腸傷寒及其他各種熱性疾患之時、體內維他命B1的需要量、較健康時約增加數倍、而病者的維他命B1攝取量、則因其消化機能衰退及食物限制之故、反較平時爲少、其結果、必致體內維他命B1不足、身體的抵抗力減低、殊足以阻止疾病的治癒、或轉爲疾病惡化的原因。

當此之時、如能應用高單位維他命B1劑充分供給、以助長消化機能、增進食慾、並消退其便秘及下痢症狀、則可改良其營養狀態、而促進疾病的治癒、這就是強力米太寶靈片的八大用途之三。

〔包裝〕 100片 300片

總發行 武田長兵衛商店 日本大阪市東區道修町

滿洲總發行 滿洲武田藥品株式會社 奉天市大和區春日町

高單位維他命B1劑 強力メタボリン 米太寶靈片

地方通訊

奉省公署亟謀確立 義倉十年計畫 助長農村經濟期民食自給

【奉天】奉天省公署、鑒於應付現下戰時體制、確保全省民之民食自給、實爲要務、玆樹立義倉充實十年計畫、互相運用、而促進精神的團結、依現物的融通、而於農村圓滑流通經濟、俾資省民生活之安定、通令市縣實行、並將經過報省云、

遼陽都市擴展建設 較前增大四倍

【遼陽】市公署近因人口日增、工廠林立、都市計畫勇猛躍進、以期都市發展、前具情呈請交通部、已於本月十四日正式認可、命令發下、此番擴大南至首山驛、北至張台子、區域約二百平方粁、較前市境五十三平方粁擴大四倍云、

強化市縣醫療機關

【奉天】省公署爲強化施療、以達成國民保健事業令市縣充實醫療機關其方針及要領如左、

1、方針、醫療機關之充實、爲國民保健之要務、鑒所公布之公立醫院令、亦爲統一醫療行政、與以公立醫院爲中心、努力診療國民疾病者、更一方面積極的圖謀保健體位及社會衛生之向上、省方爲強化本旨計、力期管內市縣醫療施設之整備、及運營之適正、

2、要領

1、既設公立醫院內容之諸施設運營、雖逐次充實、然尙未完備、爲圖增築改修施設之強化計、於未設之市縣、希斟酌財政地方實情等、於可能範圍內急速建設、以圖確立保健診療機關之基礎、

2、在市縣管內、要考慮公、私立診療機關人口等之分布、地方特殊情形診療施設等、設置公立醫院、以圖昂揚公私立醫院綜合的診療實績、特希於農村地方努力增強診療機關、

3、當此醫療人的、物的、資源缺乏之際、希嚴行監督職員之勤惰、適正保管辦理施設機材、舉事務統制之能率、並與醫藥品統制配給等關係緊密連絡以圖運營之強化、

促進青少年運動強化 制定本年方針

【黑山】協和會黑山縣本部、爲期促進縣下一般青少年團、徹底發揮活動力、以達我槍後支援之強化、故本年度制定青少年團運動方針、而着手整備計劃中、一俟完成後即向各青少年團普及發給、以便參照邁進運動、故今後本縣青少年農村之活動、將更有擴展之實現云

第六回語學檢定 奉天市開始報名

【奉天】關於本年之語學檢定第六回、已規定實施、計日語、五月廿五日、蒙古語六月一日、俄語六月六日、滿洲語六月七日分別舉行、奉天市已由市教育科主催下開始報名云、

發現奇異男屍 檢視後令掩埋

【新民】二區黑魚溝屯東在鐵、奉、二縣交界地方山林荒僻之地、發見無頭男屍一具、頗爲奇異、我縣警科發覺下、頗爲注意爲愼重處理、及詳明犯罪事實、或移挪等事計、立刻於聞報的、十五日、由司法股王警尉補、同新民區檢廳劉檢察官、及官醫同到現場檢視、死者係倒在兩河堤中間、荒僻之處四面山林叢雜、人跡罕有死者體格壯強、衣服齊整頭及兩肘、殘留痕跡、似爲凍死後、被狼所嚙、並無犯罪行爲、並由屍搜出本人批命單一紙、認明係瀋陽縣、馬三家子署、四方台村、大連屯人、孟廣惠、年卅一才、當召令該家到場相認、結果其妻某氏、認明衣服等物、及死者體質確爲無疑、同時詢出死者生前患神經病、出外多日、不和下落等情、並詳查各方情形、確爲變死、並無一切不法行爲、當令其家族、用棺掩埋云

爲改善征稅事務 縣當局開討論會

【黑山】縣公署爲諸本縣稅務征收之強化、以及造成人民福利計、伴隨新體制下、本年起對稅收機構實施改革、期使征收效率之向上、刻縣當局定本月二十三日、招集各稅務征收關係者、舉開進行討論會議、決自務期改革後、達成新機構之充實強化云、

躍進東滿近況（三）

●東滿工業地帶樹立論●

然以牡丹江、佳木斯乃至東安爲中心之東滿產業發達條件特如工業地帶樹立條件、應爲如何、如將爲產業地帶樹立之基本條件大別爲

一、因國家經營而限定之國土計畫

二、依適地適業之生產合理化

二項、東滿之特殊性、當可充分適合第一條件、然而問題、則爲自急速工業地帶樹立論而生之第二條件、

今自鞏固基礎之絕對的具體條件之資源存在狀態概觀東滿產業現況

第一則鑛產資源、產額埋藏量均爲東滿鑛業大宗者、卽爲石炭、主要炭礦爲

三江省—鶴岡炭田、富錦炭田

東安省—林口炭田、密山炭田

牡丹江省—穆稜炭田、東寧炭田

間島省—間島炭田

等、炭層大體屬於侏羅紀乃至白堊紀、如穆稜、鶴岡及密山炭礦、均屬於此、炭質爲瀝青炭或高度瀝青炭、而前者更可與撫順炭匹敵、爲良質炭、又於東寧縣南方存在之東寧老黑山炭鑛、上部屬於侏羅紀、炭質與穆稜炭比之稍爲低劣、然爲以普通炭與油母頁岩所成之縞瓦層之特殊炭、爲液化工業之原料、頗爲重視、其次將目下採掘中之主要炭礦列舉如左

密川炭礦（滴道炭礦）—埋藏量 三八〇、〇〇〇瓲

鶴西炭礦—埋而量 二〇〇、〇〇〇瓲

鶴岡炭礦—埋藏量 五、〇〇〇、〇〇〇瓲

東寧炭礦—埋藏量 一二三、二〇〇瓲

舒蘭炭礦—埋藏量 四七八、〇〇〇瓲

穆稜炭礦—埋藏量 七五、〇〇〇瓲

右者之中、現下成爲注目標的之密山炭、爲高度瀝青炭、堪與本溪湖炭匹敵、推定藏量爲約二〇億瓲、又鶴岡炭礦推定埋藏量爲五〇億瓲、傳稱其炭脈自蘿北而黑龍江達蘇聯領界、將來被目爲滿炭之矚望鑛東洋撫順之阜新地位難免受其脅威

次則金屬資源、首將東滿地方砂金之分布狀態列示於次

甲、黑龍江沿岸之大平溝觀音山地方

乙、松花江下流左岸、梧桐河流域及都魯河上流一帶、佳木斯之南方小石頭河子、及以依蘭之南方黑背爲中心之烏斯渾河一帶

丙、以間島省土們子附近爲中心之琿春河流域

可大別爲此三地區、就中舊吉黑兩省、河川流域一帶被稱爲滿洲唯一之產金地帶、領爲著名東部滿洲之採金事業、根據近代政府之產金獎勵方策、進行依運轉資金放出之經營施設調整採金船之設置等、於是自從來原始的採金躍進至近代的採金階段、產金量逐次步入增加一途年產〇〇〇萬圓、僅三江省、卽占全滿約百分之五八產金率、次則爲液體燃料原料之油母頁岩（以間島省汪清縣羅子溝、和龍縣大拉子附近及三江省依蘭縣、爲記牡丹江省東寧老黑山爲其主要頁岩地帶）、更於牡丹江省穆稜縣梨樹鎭、小穆稜河地方之麻山附近、發見鐵鑛床最近於密山炭鑛附近、亦發見極有望之鐵鑛地帶其他如對於油類之脫水、脫色等化學工業原料之新鑛物本托奈特、牡丹江省綏陽縣之水鉛鑛東安省虎林驛三人班附近之岩層之發見、成爲促進東滿工業地帶確立之有力機會、

水陸交通

茲再觀交通輸送路線方面、鐵道現在牡丹江鐵道局管下已達一千五百餘粁（康德七年六月現在）之多、按路線別之、則有濱綏線＝舊北鐵（哈爾濱＝綏芬河間五五〇粁、其中以東三八四粁）

圖佳線（圖們＝佳木斯間五八〇粁）

虎林線（林口＝虎頭間三四〇粁）

梨樹線（穆稜＝梨樹鎭間八二粁）

綏東線（綏陽＝東寧間九一粁）

佳蓮線（佳木斯＝蓮江口間一三粁）

鶴岡線（蓮江口＝興山間五四粁）

等就中國佳線、爲東滿開發之大動脈線、此與北鮮三港連接、更爲密山、虎頭緒連之一大輸送路、於東滿之產業文化發達上洽如南滿之連京線之重要、過去卅年間海參崴港爲輸出入港時、舊北鐵會有益於東北滿之繁榮、故如前述以北鮮三港爲吞吐港之圖佳線、其地位、尙爲至大（未完）

市內發現天然痘 市警又緊張防範

【鐵嶺】本市前則對於市民種痘、已實施告終、不料市內日前竟發現天然痘患者一名、接得急報之市警務科衛生股、當對於患者及附近、施行萬全緊急有效措置、故患者已漸良好而隔離中、並無有傳染者、經此次市警務科撲滅迅速、今後自無再發現可能、關於在目下諸般防範辦法、市警務科莫不力加講求、此後天然痘可望永久消滅云、

極樂寺內將辦水陸道場 刻正籌備進行

【哈爾濱】南崗極樂寺、籌備舉辦水陸道場、屆時必有一番盛況、玆將其發起意趣書、誌之如下、

考此水陸普度道場之緣起、有三大因緣、溯自梁武帝、爲其夫人郗氏、生前妒害宮人、死後受蟒身之報、屢託夢於武帝、感格救拔、恭請誌公長老等、十大高僧、集慈悲寶懺、創建水陸齋法、四十九日期滿、見郗氏化爲天人、超生而去、此東土勃興水陸之一大因緣也、迨至唐高宗時、法海英師、親見異人、乞求舉行水陸道場、當時無作法儀本、異人告以某處尙有存帙、遠路求之、果得是書、因重振斯法、此中興水陸之二大因緣也、宋朝四明尊者法智大師、繼決儀軌、明朝雲棲蓮池大師、提倡齋法、重訂水陸、屢作普度道場、均有昭著靈感、此復興水陸之三大因緣也、自是流通至今、其法門廣大、利益宏深哈爾濱佛教諸善士、會於去歲三月間、在極樂寺舉辦水陸道場救拔亡靈、完善圓滿、利益無窮、近有前發心諸善士、更擬再辦水陸道場、業在極樂寺召集善友、一致通過、仍照去歲、辦法、實行作去、不日卽行呈請官府許可、約在古三月初旬、卽能見諸事實云云、

市縣長赴奉 會議歸來

【遼陽】市長張世謙氏、縣長宮文超氏、於前數日赴奉會議現已終了、於本月十九日晚車由奉歸遼云

造林十年計劃 今已屆第三年 縣署仍於二四兩區植五萬株

【鐵嶺】鐵嶺縣公署實業股、爲開發縣產業、使荒山一律變爲生產地起見、除在康德六年以前迭行普及造林運動業著有期待造林成果外、復於康德六年度春植樹時期、擬定縣造林十年成功計劃、六七兩年度已按照該項計劃實施栽植、區域則爲第二四兩區各村、原以鐵縣二四兩區荒山頗多、卽東南部一帶、非若他區之完全爲平原地、故使荒山成爲利源、在造林運動之際、一極重要方策、本年正爲十年計劃之第三年度、栽植區仍爲前記兩區、關於今年栽植方法、係依照過去二年所植地域內有未成活者補植、復屆觀林木密度如何盡力去栽、縣實業股已將縣立苗圃內楊林等樹株備五萬株、準備在本年穀雨植樹節時、向第二四兩區撥發栽植、更爲使成活爲見地、擬定保護辦法、由村屯長依管區負安行、保管全責、及隨時灌以水諸項工作督促云、

警務科特務股 中村氏榮轉

【遼陽】市警務科特務股警佐中村久光氏奉首都命令榮陞双遼警縣務股長該氏奉令後不日赴任視事云

競賣拾得物品

【撫順】市警經理股、定於廿四日午後一時、對於拾得物品多數實行競賣、計有腳踏車、衣服、小孩服、鐘表類等、戒指大小靴、及上等品等、及期競賣任何人均能受買云、

各地小消息

偷柳條包 旋被捉獲

【四平街】王福久、三十多歲、沒有職業、每日徘徊街頭、他在日前十八日那天、走到本市道東二馬路、奉北交通會社營業所門前、見有柳條包一個、放置道旁、又無看視、竟起竊盜之念、遂僱用馬車、擬行藏匿變賣、熟料他賊星不照命、馬車進行市過照平橋、有三馬路派出所警長李柏林、巡邏中發覺賭該徒形色惶慌、認爲可疑、將車攔阻、一盤詰問他要跑而被捕、當送司法股、經取調結果、該徒承認竊取不諱、現追究餘犯中、失者爲西豐孫劉素榮已將條包領出云、

獎勵賣粮 配必需品

【遼陽】專賣局依奉稅務督署命令、對縣下農戶賣糧、使早日登市出賣而加獎勵計、登給火柴煤油爲限三月末爲止、希持有該券速往購領以示獎勵云、

嚴重查緝 搶騾馬犯

【梨樹】新明村房身崗子周文會者、家道小康、素爲宵小所垂涎、於上月廿八日、午前二時許、由西遼河窩來步匪三名、各持短槍、闖入院內搶去騾馬三匹、向通陽一帶竄逃、警務科長賁光遠氏、接得此項消息、非常關切、當電飭關係各警署、按隘設卡堵擊、一面遣派司法股長鄭毓升氏、偕同股辻岡警尉率屬前往指揮應援、結果於是日晚六時許、在石嶺警着管界下三台地方堵遇、雙方互擊、當場打下騾馬三匹、幸因天晚匪以高山密林、匪賊逃逸、我方毫無損害刻下仍繼續搜查中云

小賣聯盟 開協議會

【遼陽】遼陽商工公會、爲期小賣配給品配購圓滑於本月十五日招集遼陽市遼中縣一市兩縣之小賣業者開協議會討論云

清掃街市 確保衛生

【黑山】本城黑山街公所、爲謀促進徹底街市淨化、並期確保衛生強化爲目的、故刻下傳令商民戶、對院落陽溝等之積穢、務須清理完善、以使街市淨化美觀、現本城各商民戶均實行清理工作云、

理髮組合 定期總會

【四平街】本市日滿理髮業組合、於月之十七日、午後一時假四條通公記飯店內、開催康德八年度組合員定期總會、參加理髮業者、約四十名、同時取締當局、市警務科佐野警務股長以下關係者蒞場、最初全體向戰殁將士英靈、默禱一分鐘、後按順序、舉行模範從業員之表彰、佐野股長訓示、繼則役員改選、宴會等、和氣藹藹裡、同四時終了散會、玆將新選任役員列後、組合長三輪軒主青木、副組合長同義堂主甯永德、振雅軒主王振祥、

春暖解凍 治水工作現已開始

【黑山】爲復興農村防止水害計、交通部錦州土木工程處會在上年度對黑山境內之繞陽沙東兩河籌立治水六年計劃、以大批人工邁進修治工事、茲目下已春回氣轉大地解凍、故治水工作現已繼續開始、期使麗大工事克以如期完成云

郵局監理科長 蒞綏視察

【綏化】十八日午後六時哈爾濱郵政管理局監理科長吉村壽氏、偕同屬官山門武雄氏蒞綏、實施郵政儲蓄及生命保險視察及一般業務之指導、同時假新江村飯店、由吉村科長及於郵政局長發起、招待對於郵保特別協助者、計有縣長、陳民生科長李財務長、奥街長、綏化縣長、警察當局、商工會長、胡股長、地方縉紳、各區長及本報記者等三十餘名、首由吉村科長對於熱心援助生命保險特致感謝詞、並說明郵保之意義與現在之成績及將來之計劃、次由縣長代表被招待者致謝詞、賓主聯歡、頗呈盛況直至九時許、始杯盤狼藉盡歡而散云、

邁進建設協和工作 縣聯日期決定

【黑山】爲期宣德達情之徹底、以邁進建設理想王道政治之實現、是以黑山協和會本部對本年度縣聯合協議會之開催、茲已決定自四月十八日起、亘三日間隆重舉行之、故此目下關于一切準備專項、已着手進行整備中、以期促進諸般之圓滿、實現一貫眞精神、而來完成所負之協和工作之使命云

對狂犬病 積極預防

【四平街】市公署衛生科並市警務科衛生股、現爲預防狂犬病發生起見、乃相互協力、實施本年度春季狂犬病預防注射、凡市內住民畜犬飼養者須依左記日期地域場所、將畜犬携往注射、尙得預備稅金大牌費、每隻國幣一圓二角屆時必得受注射、勿稍遺漏、倘有隱匿者、一經查出、決定處罰不貸、茲將實施日期如下

四月七日、午前十時、場所屠場內、區域爲中央通以南、海豐屯、波林子新立屯、

四月八日、午前十時、場所消防隊前、區域爲中央通以北、山道林子、小紅咀子、

四月九日、午前十時、場所市警務科構內、區域爲道西一般、

四月十日、午前十時、場所三馬路派出所、區域爲三馬路、北門各派出所內一圓、

四月十一日、午前十時、場所大東門派出所、區域爲大東門、中央緯路、南門各派出所內一圓云、

期國兵趣旨充分認識 強化國民指導工作

【黑山】協和會黑山縣本部、爲期促進一般鄉民、對國兵法趣旨認識之徹底、以喚起擔責任之覺悟、使青年層自發愛國忠誠、故此協和本部當局、決強化國民指導工作之邁進、將由該部派員分班下鄉、進行農村之有力宣傳、灌輸民衆國兵趣旨云

獎勵特產出售 向農民配綿布

【鐵嶺】鐵嶺縣興農合作

實、故昨年登市至今、本埠鐵道西縣興農交易市場特產出售成績極良好、蓋農民咸知糧穀一年內價格無二、同時再受縣署督促售賣、早售得獎勵金、延緩既不多價且更不得此項獎金、是以莫不紛紛早行售出、現下鐵嶺縣全境內、仍有未能將特產售賣者、鐵嶺縣興農合作社爲期早行使農民售出糧穀獲殊多利益計、目下向各村佈告人民知照速行將存積特產售賣、同時對於該農民獎勵關係、給與綿布配給票、能購領不易得之質良價廉綿布、此舉農民當能急欲早售云、

市公務員將行 健康診斷

【營口】營口市長張諒氏爲力謀國民之體位向上、保持健康的邁進、擬於本年度春秋兩季執行該署公務員之保健診斷、以期防止一人身罹傳染奇疾恙及其他同人妨害其健康、開春季實施之期間、擬於四月初旬云、

市警取締 不良飲食物

【鐵嶺】市警務科衛生股現以春期晟防疫病時、所有市內不良飲食物特別取締、並喚起飲食店注意云、

密賣鴉片 女店東被處罰

【四平街】市警務科司法股長馬景興氏、現爲完遂斷禁政策對于市內鴉片密賣者、及不正吸食者、拘定盡數剷除的決意、乃指揮所屬刑事、嚴重搜查、邇來各刑事等、開始積極活動、各展所能、努力明查暗訪、頗收實效、被檢舉者、已達多數、于日前刑事張元鼎、杜雲飛、王世昌、三人又捉獲鴉片密賣犯一名搜出官製烟份八十二枚、犯人爲本市道東二馬路、利發客棧、女店東常王潤芝、（三九）由其亡夫友人從三江省鐵驪縣密運的官製烟份、在共自宅藏匿向外出賣每份高價二元、依之獲利、殊於斷禁政策上阻害、詎被該限三刑事檢舉、將王氏並烟份、一併送科、現正究訊中、不日卽送檢廳處治云、

牛拉門徵兵 檢查竣事

【黑山】曾自本月十六日起實施壯丁檢查之本縣牛拉門徵兵署、自開始以來由王徵兵官以下全體之努力活動、對參加待檢之各村適齡壯丁、於最短之四五日間、卽一併檢查竣事成績異常優良、已于本月二十日圓滿竣事云、

喚起昂揚愛路思想 舉行慰安演藝會

【黑山】茲爲喚起昂揚愛路精神、並慰安愛路民衆爲目的、是以鐵路當局、特于本月二十一日、在黑山街東糧市廣場、舉行慰安愛路演藝實行愛行愛路講話及表演各種樂術、以促進愛路精神藉慰民衆、是日天朗氣清故觀者甚夥云、

拾車不昧 呈報待領

【撫順】市歡樂園炭礦工人社宅四五〇棟二號、住有劉保駒者、曾於日前在大官町工人社宅一棟一號廁所附近、拾得牛新之腳踏車一輪、當時呈報當局足見該工人劉某作事不苟實可欣佩云

第六回語學 檢定日期

【撫順】市本年度第六回語學檢定試驗、按照下列施行、有志應試者、可速行提出願書、及其用紙、新向市社會股領取、一、試驗日時、日本語五月廿五日、午前九時、蒙古語六月一日午前九時、俄國語六月七日午後一時、滿洲語六月八日午前九時、二、受付期間至三月五日或四月五日、三、受付場所撫順市立中央國民學校云、

華北消息

確保治安開發產業 竭力建設公路 建設費八百五十萬元

【北京】建設總署本年度經費預算、已定爲二千八百萬元、玆以確保治安、開發產業爲原則、積極從事建設公路、以便各農村得以聯絡、其公路建設經費已定爲八百五十七萬元、開本年度之公路主要建設爲天津至塘沽建築國道、井陘建設鐵筋橋、太原附近汾河架橋等工程、其北京至天津間之公路、路面損壞甚多、決定加以修補、北京至南苑之公路、業已修築竣工、將來津塘公路完成、可與京津、京苑等公路亦相連一起云、

物資對策委員會 開十四次會議 決定米麵標準價格

【芝罘】陸軍特務機關長新鄉榮次氏、現以時值春初、青黃不接、且在播種正需種籽之際、故對食粮一項、實有限制價格之必要、以安民生、而維市面、特於十四日、召集各關係方面、假物資對策委員會內、舉開第十四次會議、議決事項誌下、一、改正價格、卽於本日施行、二、小麥粉小賣最高公定價格計一等每袋十七元五角、二等十七元、三等十四元五角、白米小賣最高價格每百斤一等四十五元、二等四十二元三等三十七元云、

厚利輪船觸礁 乘客被救無危

【芝罘】市政記輪船公司航行煙連之厚利號輪、該公司頃接大連來電稱、因十五日由烟開連、至大連附近、棒錘島忽遇大霧、突然觸礁、遂卽鳴笛求救、當有附近某輪聞聲之下、趕來現場、所有船員旅客、均無危險、至於該輪船身微受損傷、貨物並無損失、該輪當由他船拖往港內、入塢修理云、

飭令各省市 積極栽植樹木

【北京】冀省屢遭水患、河水發源各地、缺少森林、確爲主要原因、蓋水源地方缺少樹木、一遇降雨、卽挾土砂猛然下注、溝壑間一時難容、必致於水位陡增、氾濫成災、倘其水源地方森林茂密、殊能多量吸水故當對於華北造林工作、極力推行、聞當局爲明瞭去歲華北各省造林成績、特製定表格、函各省市、詳細調查、同時並令對造林工作在可能範圍內盡量增植云、

協力邁上興亞 結成青年同盟

【厚和】土默特旗、爲巴盟最大之旗、人口富庶、土地寬廣、故對於種種事務之進行、皆居於楷模地位、該旗全體青年、茲鑒以興亞建設、方在積極推行、而民族復興運動、亦當活躍之時、爲期全體青年一心一德、邁向興亞之大道、茲決定結成土默特旗、青年同盟、其結成期、已預定在三月中旬、至該同盟之首腦部、則將推戴旗內有聲望者擔當之、刻籌備者、爲促其早日結成、目下已在加緊節節進行之準備中、

謀農產物增產 大量鑿井灌漑田苗

【北京】華北當局以華北地區、旱田居多、只有河渠沿岸、稍得灌漑、至距河流稍遠部份、完全仰賴天然雨量、以致時感亢旱、去歲經華北農產改進會及華北交通公司愛路科之手、鑿井約三千眼、但仍感過少、難收大效、本年決督責各農業關係機關、共同協力計劃、以一萬六千五百二十眼爲目標施行工事、灌漑面積約估四十萬畝、將對棉花、小麥、高粱等、普遍加以灌漑云、

蒙疆學院學開 學生懇談會

【張家口】蒙疆學院當局爲使該院學生除探討各種學理外、並能明悉實際情形計、前會分赴錫盟各旗並其他地區施行、對於蒙古情事、作實際ノ考查、業已終了歸來、政府當局爲考核各生考查結果、藉以明瞭各地實況起見、於十四日午前十時三十分起、在華北開發株式會社、舉行蒙疆學院學生懇談會、出席人員、計有政府民政部代表、並該院師生共百餘人、會議如儀進行、當由政府代表、垂詢各生旅行考察情形、關於蒙古之宗教、文化、風俗、習慣、諸問題、均作詳細之問答、直至午後四時許、始行閉會、十五日仍繼續懇談云

扶危濟貧義舉可欽 慷慨解囊拯救一家生命

【芝罘】東南台子僑戶呂某原籍招遠、因不堪匪徒騷擾、遂於客歲秋間携妻尤氏、及一三歲幼女、避難來芝、因手中並無餘資僅賴呂某出苦力、每日賺得幾文、以維持三口衣食故生活極苦、不料呂某前月忽身染重病、臥床不起不僅藥無力、且全家因此斷絕、在無無可奈之下擬出賣其幼女、以救眉急旋經人代爲尋獲、買主言明身價五十元、日前十四日買主前往領人時、呂某夫妻、目覩骨肉分離、不由大放悲聲、痛哭欲絕、適有某號經理某君、由其經門前過聞哭聲疑之、卽走入屋內探詢究竟當由在旁隣人說明情由某經理不由惻憫心生、當卽從衣袋內掏出國幣二十元、慨助呂某全家臨時生活費、令其不必賣女、呂某夫婦感之下叩問善士姓名、以圖後報、乃某經理迄不肯明、僅云扶危濟貧爲人類應互盡之義務、何言報答、言畢卽去、如某經理者、誠有古俠義之風、在場隣衆莫不贊嘆云、

于市長視察 市內各區狀況

【唐山】市長于文成氏、爲明瞭所屬新市區一切治安情形起見、特偕市公署實業股長張仁庵、保安系長王文成、警法系長金玉鉀、行政股長陳洪晨等、親赴各區視察、十八日行程地址劉莊禮尙莊等處、十九日至西[illegible]河、城子莊一帶、除對一切情形詳加視察外、並召集保甲長訓話對治安等興革事宜有所指示云、

春季賽馬會 二十一日開幕

【唐山】冀東道唐山市賽馬委員會、現定於三月二十一日午前九時、在賽馬場舊址（市署路中間屠宰場之北）、舉行春季賽馬會開幕典禮、函請各機關法團、屆時惠臨參加云、

在市署舉行 校長會議

【營口】營口市公署爲本年度教育事務之無隔閡的進展、藉以達成預的同地、將於廿日假市署招集市內各會社並校長、日系教師及首席教員、國民義塾長等開市校長會議、俾所謂教育重點互相交換意見、並對施設經營、予以協議云、

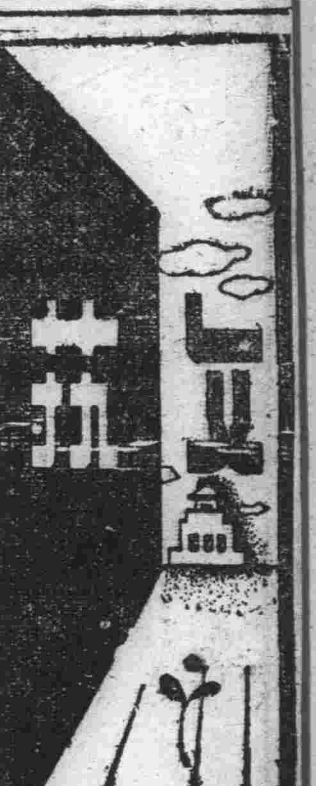

作劇譚

劉漢

醫生囑咐我：可能範圍內要避免用腦子，但是腦子又催促我履行所訂的契約—契約的內容是：我每月要給報紙寫兩篇東西。結果腦子勝利了！

『作劇譚』云者，既非個人之作劇經驗譚，尤非他人之作劇拉雜譚，因爲前者不可能，後者辦不到所謂譚，僅是報告一下個人會寫了甚麽劇，和會怎樣的去寫甚麽劇而已而已

我寫類似文章的東西，什九是『有遍則擠』，雖然也有『不遍亦擠』的時候，但是那情形很珍貴。對於劇，已往一些概念都弄不清楚，祇憑着視覺的攝取幾本放送話劇，並聽覺的攝取幾次放送話劇，所以我知道了放三十分鐘相當四百字的原稿紙二十頁。此外呢？此外這年頭賬拐李把眼擠誰管它那些個！

×

恰巧××話劇團的責任者向我拉稿了！並且給我一個範圍，須至宣傳國策者。因爲這是第一次嘗試，味道總是有些恐懼而甜蜜，我鎖着眉毛，拿着筆桿在空中畫圓。

我想『國策』究竟是甚麽呢？不消查說文解字，自然是國家的政策了！國家的政策都是光明的，磊落的，偉大的，潑刺的…範圍我既弄清楚，可是內容呢？因爲那時恰巧流行着百斯篤，家家周章狼狽的亂耗子，我於是有了題材，寫出一篇叫做『王家小舖』的時事演藝（因爲不是劇）主要的意思是描給一對開小舖的夫婦，被發財慾迷住了眼睛，迷住了心他們忘掉了愛和互助可是在危難襲來的時候他們的生命，財產，兒女…一切所認爲寶貴的東西，都將失去了保障，肺百斯篤是侵入了！他們每秒都有離開這塊世界上的機會他們正確的認識了生命，財產，兒女：一切被目爲寶貴的東西是什麽。於是他們又恢復了人類天賦的愛和互助，自動的去幫助窮苦的鄰人了！

第二次的劇作是『火』我本計畫把題名叫做『隣火』來着，可是結果：我記不清那時的情形了！總之，結果是發表爲『火』

那是在生活改善週間內的時事演藝，雖然是時事演藝，但，這篇東西的內容不是時事，因爲某一種情形在現社會裏就找不到但，也是時事，因爲某一種情形在現社會裏就很多。前者譬如民報分社長陳鐵夫，後者譬如李院長和開麻雀俱樂部的經理。劇是以親切爲主題的，可是感情膨脹我的意志，終於我殘忍的命『火』把麻雀俱樂部燒掉了！燒掉是雖然這辦法不妥當，至少會減少惡勢力的發揚。

陳鐵夫看見隣樓上的火光，對麻雀俱樂部，一向所仇視的場所，也流了同情的心淚，他說：

『可憐！那樓下住着十幾家善良的好百姓，無故的遭受着這損失，唉！……』

善良的好百姓，恒是會罹魚池之殃的，自古以來這簡直成爲不易的常軌。

×

不久以前，我又會給××話劇團寫了一齣『轉變』。我覺得現在的確是到在我們『轉變』的時候了！劇的主人是一個印書館的經理，他，起初是一個有爲的青年，自和工人打成一片幹，曾印出不少較比有價値的書，可是市而風景氣了！自已的財產與收入有了相當的保障，於是，有女人來愛他愛他的原因一方面是讀到他所著的書，一方面是信仰着他妹妹的人格，同時也信仰了他的人格，可是嫁給他後，追求男性的女人發覺了，他是逐漸的在向下墮落着，他並沒有人類本能的愛，他拿工人當牛馬他揮霍着從牛馬身上吸吮來的血汗錢，相反的，他妹妹走出學校後，跑進工廠裏去，和工人一樣的爲事業奮鬥，爲生命掙扎。那追求男性的女人呢！畢竟是有理智的，她盡方法去勸阻他的墮落行動，她要求他新生，她拿愛情去威脅他，他都沒有『轉變』的意念。但是，因爲妹妹的冤枉着自已妻子的墮落且連累了哥哥他恢復了已往自己曾喊過的『作人定義』於是也毅然決然的轉變了！由於他這『轉變』，不但那女人獲得了勝利，就是妹妹也獲得了勝利，同時可以說，他自已也是勝利了！這些勝利就是幸福，不但他們有了未來的幸福，工人們也因之而擁有了幸福，幸福籠罩着他們的小世界，這些幸福的關鍵，全繫在他一人的『轉變』上。

我閉上眼睛，有許多人物撞進我的心扉，我以爲他們都有轉變的必要，但是：天哪！我惟有禱告。

×

正確也好，歪曲也好，總之，我的計畫假使友人們允許我寫的話，我就要本着這條路跑下去。

譚雖毫無價値，所幸讀報的朋友，對本欄或許不太注意，但是這粗糙的種子，我是不能不播的。

春雨 （上）

玉寬

朋友，又呆想些甚麽什麽？把臉拉得這樣長我總看你靠着窗……噢，原來是這春雨苦了你吧？它引起你的懷鄉的情緒嗎？還是往事的低徊？總之你這樣多愁善感的人，眞要有一位姑娘安慰你才好啊！我就不愛說『小姐』，那有『姑娘』這麽曼妙的稱呢！提起『姑娘』在這灰寂的春雨裡，我倒想起一件事來，這件事也許太平常了。

也是一個春雨凄迷的天氣……我應該從頭說給你聽，那時我在我的有山有水的家鄉裡，正當蜂蝶帶來了春的溫暖的時候，我度着慘綠的年華，青春期的熱情在胸裡沸騰着，使我感到不寧靜的力量，于是我像別的少年們一樣，找機會認識了一位溫柔美麗的女郎。

現在我不誇耀她是怎樣溫柔美麗了，總之在一般少女特有的撩人的風姿之外，她有著蛾的入鬢的細眉，在眼瞼上麗下一層陰影的長長的睫毛，和嘴角的一顆又黑又圓的黑痣，其餘的在別的身上能發現的美點，你都可以想像了。並且她還天賦有極易受感動的氣質，所以動不動地就神經質的傷感頹廢，好，我說的傻够了你想，這麽一個使任何男性拜倒的天使，竟幸運的使我有接近的機會，我怎樣能放過？在狂喜支配着的我，於是在功課輕閒的下午，風柔日薄的白雲下，就常有我們倆在綠野中騎着神駿的白馬，隨春風沿着一板平川的古道馳騁追逐的影子。

那天，我們也是貸了兩匹脚步很好的潔淨的馬，順着沿河伸展開去的大道，任它們不快不慢的小跑着。春天的太陽晒在身上又軟又膩，紅桃白李的花朵爭着從城外人家的土墻頭上探了出來，莫名的香氣忽忽濃郁的襲過，但仔細一聞，又像沒有了。一絲絲蕩漾的旖旎的垂楊有些燕子穿來穿去。青鬱蒼莽的山巒在我們一旁。蔚藍的天覆蓋了滿眼的嫩綠和鮮紅，滿耳的歌聲和鳥語。我們都無言的陶醉了，二片紅暈渲染着她的面頰。

就這樣，我們忘記了路程，直到後來天氣的變化才把我們提醒—幾陣急風過後，蕭蕭瑟瑟的春雨，就接着來了！我們如夢初醒，都急鞭乘馬，斜刺裡向一間孤立在河岸的酒店趕去。

還好，連衣裳也沒濕透，我們就躦進屋裡，在一面臨江一面臨野的窗下坐好，料峭的春寒使我們不得不向老婆婆要酒來吃，她的面頸上被雨打濕的紅暈又開始顯露了，她的興緻也被這意想不到的遭遇提起來。江面迷濛了一層烟霧。田野披了一層輕紗，遠處的帆船，帶簑的漁父，油綠的楊柳，帶雨的群山，一切都塗上凄茫的詩幻的色彩。

鄉居雜記

（續）　新丙沙

黃昏，坐在門檻上晚餐夜來香的芬芳，讓晚風善意地飄來，配給的秫米我嚼出慈母樣醇美的味道讀幾本舊書，和舊作記憶又給我些過往的憂悒。我不顧再讀，但我的手却不忍丟開。

家里臭蟲太多，直到深夜，我猶未得安眠，母親爲我剔亮了燈，將板門作成床舖，被褥幾乎全都給我舖上了，我笑着說，『我不是豌豆上的公主呵』，母親沒有聽懂我的話，說『多舖點好哇，省着涼着，板床不比火炕』，不，——世間的婦人，不，世間的母親，都是帶着動勞的命運而生來的嗎？

我陷進沉思的境地，品味着母親的慈愛，一夜未能入夢。

月　日

和母親商議妥了之後，我又踏上南行的路程，車里乘客很少，除了乘警一陣陣的吆喝之外，靜得很，連吸紙煙的聲音，都聽得很眞切。

我燃着了煙，我默想着半年來的日子，又都化爲煙雲而消逝了，在這似悠長的期間里，我受過人們有意無意的椈道，也曾受過深刻於內心的揄揶和譏嘲，去過離家鄉—如其說是家鄉，勿寧說去過離母親千里外的吉林，去過離吉林二千餘里迢遠窒曠的塞上，我讀過血流滲透紙面的書，說過太無邪太孩子氣的話更作了許多大人一樣的謙恭多禮的事情交些新的朋友—眞的朋友假的朋友—得到些新的啓示，有時我昏迷，甚至想飮下鴆酒而長眠，有時我淸醒，我戀惜着故鄉，母親，陳舊的友人，鞭策着自已該更深地努力，有的時期，我耽溺於荒唐的事故，抓一把錢如流水般散盡，將生命輕擲而不惋惜有的時期，我如冬日蟄居的小虫，我伏在案頭，我盡力地讀，盡力地寫，我輕易不肯出門，以至獲到〃吝嗇鬼〃的綽號，我一邊珍惜我的身子，精神，金錢，一邊我苦幹着我的工作，總之，在過去的半年里，我曾在矛盾的生之白紙上，塗抹了無數雜色的矛盾的圖案。的値價與意識嗎？

煙蒂快燃盡了，我又重新換上一支，但我不能再想下去，不知是喜悅，抑是悲哀，猛烈地敲着意念的門扉。

僅僅一百二十里的間隔祇消一個半鐘頭，車到安東了，那已是萬家燈火的時候了。

× × ×

『先到奶奶家去吧』我這樣想着，步子就順着鎭安橋走下去，好在路子我是熟諳的。

橋下一灣混濁的深流，有幾隻無蓬的漁船上有人張網岸邊有疏稀的老柳，綠得發油，倒影在水里，蘸翳下有一羣垂釣者，閒情，自在，微風拂向東方佇立了許久，才走下橋去。

奶奶又以爲我是求借來了，冷冷淡淡地，和我說了幾句不感眞實的話語，

× × ×

從家鄉給大哥捎來一些過多的衣裳和被褥大哥十分愧對地接過去，說，

『三弟，這里眞是訓練呵，大清早就起來，十點多鐘才睡覺……床氷一樣涼，來時就帶來一丿薄被兩丿褥子，眞够受，三弟我算沒有出息了，頭幾年若肯正幹，何至於……我眞後悔早先太荒唐了，』

大哥的話，感動我落下淚來。

大哥告訴我，他怎樣得掃那麽大的院子，得刷便所和痰盂，怎樣被訓練，一天上八堂課……

人，我們都是有着奴隸根性的人，有鞭子揮動着我們甚麽都能幹得來，不然，我們不就祇知道懶惰安逸嗎？我們太可憐了，我覺得這是我們最可憐而又最可恥的事情。我們都空讀了尼采的哲學，空記住些虛泛的語彙我們能不羞顏於曾爲我們爭過功名榮耀的祖先嗎？我們簡直如一羣白癡，難道理性和知覺都能變成我們的廢物而腐朽嗎？

大哥能懺悔而重新作人當風與樹打的呼嘯，我摸索着走下訓練所的山坡我壞着無限興奮。

× × ×

夜漸深沉了。我拽着疲倦，到××春去。

去年春天，因爲被派到安東實習，便在那里住了四個多月，掌櫃的，樓上樓下的夥計，我都熟識。

他們都聚攏來，親熱地和我打着招呼，問候我年來的消息。

我說我又升學了，他們都感到莫名的驚訝，之後笑聲，笑顏，將我熱個地包圍着，我反覺到。腼腆我說不出半句話來。爲甚麽？我一點也摸不着邊緣我知道我還需要向龐大的人群里過步，我還缺乏人生的洗練。

強飮了兩瓶白酒，我有些醉意了。其實，我的酒量並不就這麽窄小，而且我還想多喝來着，不過，這麻人的難聞的我以爲是還樣一話鉢，委實使我昏迷而沉醉。

然而，我的神志却還清晰，我不能狂醉乃至現醜於許多人前。十二時多鐘我走回奶奶家里。這夜，始終不寧靜地宿下了。

月　日

打電話找林，約林和我一同去看鎬

我和鎬祇問候了一句，便緘默無言了。

她將手支着腮頰，只顧望着百葉窗前的陽光和整然的小紅花，間或也對視綠轉過來，掃一掃我的鞋子。她的臉色很難看。我猜想着她的內心，怕有難言的感傷在縈繞呢！

一個夢樣的故事，又展開在面前。我們怎樣開始的友情，差不多都模糊得淨盡了，現在還依稀記得的，祇知道我們不知爲了甚麽，有過長時間的談話我們同情於彼此身世都是一樣地卑運，以後，在我們將即袂別的時候，她熱情地交給我一封信，讓我看完要送還她，天知道，這是我第一次接觸女人，第一次讀女人的來信呵，漸漸，我們開始僅少的通信，而信里所提及的不外激勵彼此之當努力。我們中間的友情就這樣地滋生蔓延起來了。

去年櫻花紛醉的季節，我們相識，相知，今年的櫻花又開了，又落了，我們還始終冷漠的友情，直延續一年而有餘了。

醉了 （一）

田禾

外邊下雪了呵！

從孩子嘴里得到了消息由門縫露出一點的臉型紅的襯衣，小辮在背上大概她是六七歲的娃兒站在石階瞧着雪的窗笑着。

我聽着了孩子的笑聲就從床上爬起來，輕聲輕脚地走出去了。

小叔

下雪了

不顧孩子的話，稍稍抬起頭，凝視了天，〈一片一片的落，地上漸漸的濃厚起來了。

回過腦袋顧着她，孩子還不住的說。

小叔

下雪了

手脚，且舞，且笑的跳心裡發生喜悅的情緒終餘把她抱到我的懷里。

笑呵呵地在檐下給她講些童年的故事，起初她很不顧意聽，到後來我慢慢地用一種啓發式算把她戰勝了。所以我要講到最熱鬧的地方，或許要講到最害怕的地方，有的時候，哈哈的笑，也有的時候，眼睛瞪起來，就好像心里有些胆怯似的。不一忽兒雲慢慢地稀少了，西邊天也露出粉紅顏色。偶然想起和朋友約會的時間，就把她輕輕的放下，她只是瞧着我的臉想要問，話可也會會吐出來。看見我急忙的情形，也就不住的瞧着我的動作。

鐘剛打過七下。

超，飯好了，請用吧，一個女子打個腔調，從我身後句句的吐出。這時我也不顧及她所說的是甚麽。只呆痴的想：一定悞了朋友的約會了。她看我不表示回答她也就再重復一句：

飯好了。

我還只是呆痴着。如是就走進屋里，穿上了大衣急忙走出去。

寄

蕭革

一

讓說：愛情是一把原始的火炬

我們則做了偷盜火種的罪犯了

二

記不清歸在生活裡的塵跡，

當你丟掉寂寞地歌吟的日子

三

你忍耐着大量的痛覺

和我做着整齊的跋涉

四

你說：生命該是一種抗拒的力量

你就緊緊的加速了你的步伐

五

我們遭遇過那必然的風雨

我和你也曾流淌過泛濫的淚水

六

有一天你終于頹倒了

你望着那找尋到的火焰

——二月尾，南湖

妻 （短篇之二）

知辛

倘經回雁峰頭過，

珍重平安信一封。

——附國

從朋友口裡聽到，西洋某大學者曾說過這樣話：

『一個人有了一位好太太，就等於有了第二母親。……』

我深信。——到現在，我由這句話裡，眞體的體驗，尤其我在人海裡掙扎的這二年來，更十分地咀嚼過，所以，我深信了！

我們爲了什麽，一天穿衣，吃飯，上班，下班，吃飯，脫衣，睡眠，……爲了什麽？

我們似乎都是迦昆蘭太子的化身，爲什麽縮皺了一張臉，而鎭日地滑板着呢？

『爲了人生，也爲的是維持人生。那能不成天努力奮飛呢？』

『受得苦中苦，就得甜上甜。』

妻老是這樣的安慰我，我彷彿就如陷於迷途的征帆，在無可措的一刹那，忽然獲得了一顆熒然的燈塔自遠處發來的光一樣。

『是的，受了折磨，我們維持這人生吧！』

我何嘗不這樣自解呢？

對的，世界本來是一塊素有缺陷的頑石，你若盡力的去使它殘缺，狼狽。那麽在人世上，根本就求不到快樂和靜適了，尤其是兩性的共同生活，更當盡力來彌補還有缺陷的人生，然後，才可以從這裡找出來相當的快樂。——那麽我想想快樂還是需要由人造！

年來，爲了衣食，爲了充足，奔走各地，飄跡風塵，臨走時的行裝，非常完備，妥善，絲毫不使我有不愉的感覺，咳，患難夫妻，得使我內心怎樣地感激呢？

到一個異鄉，萬水千山妻總是有寒暖飢飽的慰問

本來對人懷有巨大疑問的我，是十分矛盾的。一方面追求人生，努力現實却求將來的幸福，祈禱命運的好轉，然而又一方面又盡力的怨恨社會，有一點不滿，就想另換方面，就有一種好高騖遠的情致

上一次從×河回家——那時已是一個小官吏了。

『你老回家做什麽呢？爲了前途，爲了榮耀，更爲了經濟，何必老回家呢？』

妻怕我生了誤疑，更補充了一句：

『你在外，不必惦着我我們共同地在社會上維持譬如蟻和蚜蟲的共存，適着我們的旋風步子，將來不會沒有光明的希望來給我們燦然地實現了的。』

我得到了這樣教訓，簡直我會怎樣地，感謝造物者呢？

官吏生活我又過得膩了我們做什麽？——好呢我還樣浪跡風塵，飛蓬雲月很覺得對不起我的賢妻，我將怎樣地努力在人海裡泅泳呢？

寒風緊催着年末，一年去，一年又來，歲月使我們老邁了，使我們走進了離墳墓不遠的所在。但我們祇要是我們，無論如何還得要努力向下幹的呢。

牆上的日曆，祇剩有慘淡悽瘦的二十六張了，計起我離家又有了兩月，而且，妻正懷着我那將要出世的第二個我，在這種極孤寂極苦痛的陣容上我又怎能忘掉呢？

我——

每天工作，休息，飮食在都市的氣氛下，輕輕的憍動着到很安適了，但是我的家呢？我的妻呢？

每當我傻晨夢醒，在〃夢裡不知身是客〃的情緒下，深有飄然鄉戀之感。

愛情，象水不能息滅，大水也不能淹沒。

——雅歌

十二月四日，在新京

地方文壇巡禮 【十一】

齊齊哈爾文事

金音

這裡有兩件使筆者爲難的事情。一是筆者毫不熟稔此地文事『縱的』現象。則抹殺與遺漏之嫌在所難免。二是『橫的』現況也究竟是有限得很，將令筆者無以盡其能事。

倘在此地非指出來個『文壇』不可，則我只好舉出黑龍江民報的『文藝』這是個每週發刊一次的齊齊哈爾唯一發表本地寫作者的文章的園地。這上面大多是爲外地鮮知的『地方作者』，似乎有一介紹之必要。

第一個當提到的是倜儀君，他是本地一位有相當寫作經驗的作者，彷彿對『軍隊』與『花界』相當熟稔，致作品中常出現此兩者生活。文筆倒也洗練，唯其『寫作意識』似當有再檢討與確立之必要。

有一位寫散文與小說的女作者，是剛剛打學校卒業的妻緗。去歲伊作品已進出入同報，滿洲映畫，新青年等，反倒不常於本地發表文章了。伊的實地生活還有限，倘云成就，還得給伊一些生活與創作的年日。

該推薦一位進步的青年作者了。雖然在本地他的被發表的作品還是些『愛詩』『情書』之類，但據筆者所見，倘如他有意於寫作的話，那將成就個極有希望的一位。但據他自己的意思是不想成爲什麽只能寫點臭文章的人。他的署名是施頻，在另一文章裡我管他叫『舒克家。』

此外，還有荊棘『老穆』，似乎近來因爲篤信了上帝，而疏情於寫作了。但即便寫，卻不常在本地發表，和另外一個作者金音一樣，一寫文章便郵到別的地方去發表的『非地方作者』

滿洲文話會在此地也有支部，會員二三十名（滿系僅金音一人）似並無何等具體活動。

協和劇團於三六年間成立，前後曾兩次公演，第一次曾演山本有三的『嬰兒殺害』，第二次演蕭伯訥的『說謊集』金音的『失去』，演員有魯緘，徐溧等，前者演技上乘，受觀衆讚美

最後有一雖當特書却有離本題的事：便是本地青年層的課外讀書，已比較的進步好些了。所以巴金，老舍的翻印作品，『雨極』『山風』『文選』『藝文志』『詩季』等，頗得他們的愛好。而『華文大阪每日』每期一到便兜賣一空，自然，『新滿洲』的銷路則簡直是一日千里。

盡我所能，就我所知僅將『齊齊哈爾文壇』寫成若斯之『貧弱』，此外，倘望會有熟稔此地文事歷史者，能做一經橫大一點的記述，筆者預期待之。

交卷。

四一年三月十六日夜

昨日我獨居

崔伯常

我愛靜無人。

室內靜無人。

眞正靜無人：

我心可就長草了。

抽口風，

捲上衣裳袖，拿傘推推。

推推拿拿，學北京老，

打太極拳！

好個推，好個拿。

這個打呀！

後來脚難受，

就把襪子拉了。

料到小脚丫準有臭泥，

果有臭泥。

就振出來了。

就搓成小球了。

就廢次三番聞了。

就擱它上嘴唇兒了。

學唱秧歌呵！

左一扭，右一扭！

我唇擬小球：

旗鼓扔鑼鑰，

旗鼓扔鑼鑰，

去窗前，對

白雪苦笑了。

一九四一，二月。

文化報道

△濱江日報出刊『行行』文藝刊，現已出刊第三期，由雷力普等青年作者供給稿件，第三期有黑田貢夫作『滿洲文藝不振之主因』，藝鎬之『窗』，雷力普之『寫詩雜記』（弱）

△泰東日報出刊七日譚以後，文學界同好，對於未來發展，極爲期待。（光）

新刊介紹

凡有新刊欲假本欄介紹者希先賜一部，以資參考。

〔新刊介紹欄〕（寄書希註明交）

△蔡鳳坡　學藝叢書之一，是利用三國演義素材引申新的故事，著作者趙任情，一百四十頁售價五角，由益智書店發行經售，

若素教育奉公

向全國小學校寄贈 若素教育掛圖

爲促進教育之發展，敝社乃施行向小學校寄贈『若素教育掛圖』，此圖因以兌換券兌換之，該券即附於若素盒內，希服者蒐該券時贈於小學校，由校方集合六枚，寄至敝社即可兌換掛圖一張，關於詳情另向小學校通知。

癒後鳴謝

強化胃腸是造成健康之本

注意　以下幾位的體驗談

身體之活動全賴乎營養，營養之由來在於食物，胃腸爲攝食物營養之器官，所以要想健康也必須首先強化胃腸，「若素」是人人皆知的胃腸營養良藥，牠對於胃腸病有立杆見影之効，凡是服過的人沒有一個不拍案叫奇的，所以敝社每日接到服者來函如過江之鯽，僅擇三份錄載於下。

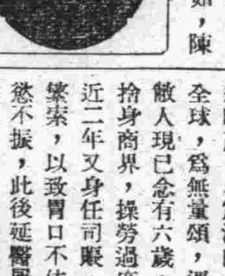

敬啓者　駒光荏苒，歲月如流，恭維　貴業隆昌，鴻圖大展，忭頌奚如，陳者敝人盧度十九，自幼攻書之時，頭腦異常衰弱，嗣後棄學就商，更以櫃務忙迫，操勞過度，以致精神不振，食慾減退，即覺胃口膨悶，是以終日憂慮敝人正値青春，慮及前途，恐有莫大之防碍，雖經中西名醫診治，終不見効，幸有敝友裴藴五介紹「若素」是胃腸營養唯一聖藥，敝人在半疑中做最後一試，隨購一中瓶服用，未逾兩週，食慾大振，精神倍增，敝人欣慰萬分，數載之痛苦，則一旦掃清自憶飲水思源，皆賴「若素」之功也，惟望類者同胞，即速購用，早脫苦海敝人銘感五中，並廣爲介紹，隨信寄去癒後小照，以資爲證，此致

若素製藥株式會社　殿

熱河省隆化縣　德義堂郭瑞圖啓

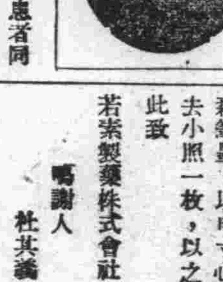

若素製藥株式會社台鑒

時維冬季，序屬年末，恭祝　貴社營業宏展，財源時茂，名震海內，譽播全球，爲無量頌，逕啓者敝人現已念有六歲，自幼捨身商界，操勞過度，衆務紛索，以致胃口不佳，食慾不振，此後延醫屢治，毫未收効，偶閱報章見「若素」能治胃腸病，當即赴街購買二十五日量一瓶照法服用，一瓶服畢，食慾大振，繼又速購一瓶，按日服用目下上述各疾已消滅矣，貴社所出之「若素」能却敝人之疾，恩同再造，故草書此篇，並附小照一枚，藉頌聖德，倘新刊紀報端，介紹患者同胞請早服用「若素」以得早登健康之途，特請　大安

大連富久町三〇　福興仁飯莊　趙仁溥啓

啓者　敝人是一個年近弱冠的男子，從一個月以前我得有一種胃腸病，初患時々常打咯以致引起噎嗝轉食，嘔吐酸水，膨悶脹飽，飲食乏味，久而久之身體日漸消瘦，精神不振，食慾減退，困苦萬分如坐愁城，忽有友人言乃貴社出品「若素」一藥，對胃腸病有藥到病除之效，於是敝人即赴街購買一中瓶試用，服後眞有立杆見之功，病已去之大半，稍又購兩瓶，服至現在消的身體，一變爲健康矣，食量增加，面色紅潤，頗一月前判若兩人，感「若素」之惠，無以爲報，謹藉筆墨，以申寸心，並寄去小照一枚，以之爲證，此致

若素製藥株式會社　殿

鳴謝人　杜其義　啓

若素價目

錠劑	七日量	五角
	二十五日量	一元六角
	八十三日量	五元
粉末	三十日量	一元六角
	九十日量	四元五角

奉天市信濃町十七號

若素製藥株式會社

專載

乙號品配給統制概要（二）

當銓衡聯盟員之際、因鑑於聯盟成立之趣旨、置重於確保供給量之點、故對業者過去輸入之實績特別尊重、蓋以過去輸入實績爲推定供給確保能力之唯一材料、更對業者與內地製造者之關係、資力信用、經驗等均行重視、關於過去輸入〃實績、使各業者以康德五、六兩年度者經由各地之商工公會向經濟部申報、再由經濟部按附帶之證憑文件愼重檢查其眞僞至於銓衡之目標、則以聯盟員確保全滿總輸入額五〇%爲標準除石鹼外關於其他聯盟辦理之商品、聯盟員之輸入實績與總輸入額對比時、罐頭爲五三四%海產物六三四%乳製品六〇三%洋品雜貨五二五%琺瑯鐵器四九四%關於石鹼、鑑於有力石鹼製造業者大部分在國內設有直屬販賣之製造機關、故使製造業者直接加入、對於無直屬機關之製造業者、則由其交易商店中選定一店、使當其社之石鹼輸入、關於聯盟之加入、係採任意加入制度、一任本人之自由意思、今次之聯盟機構、因以强度之配給統制爲主眼、故輸入、批發小賣各階段均成專業制、用圖配給之計畫化及手數料率之低下、輸入、批發及小賣於從來多係兼業、而今次之專業化者乃係於尊重本人之意思上有必要也、

如前述、聯盟之構成、係以帶官業色彩之生必會社及有力之輸入業者所結合組織、藉以期待互相取長補短、從來依統制會社所行之統制、共運營多趨固定化、而對業務之處理難望得到圓滑迅速之能率故時受國人之評判、且對民間資力、人材、施設之利用亦極不充分、茲者爲矯正此弊計、置重點於既存業者之活用、使業者對其機能有充分發揮之機會同時使統制會社積極指導業者、而行合理有效之統制、總之、聯盟非僅爲業者之組合的組織、乃係以統制機關生必會社爲中心而結成〃統合的組織體、其經營當俟既存業者之發揮、而其統制則須賴生必會社之全體主義的運營、聯盟之主要事業有四、

1、樹立輸入、配給（省別）計劃
2、協定配給價格
3、統制品種、
4、共同施設、

關於配給價格、按加算關稅〃cif價格、酌定六以內之聯盟員手數料、自去年九月起始、因日本之圓域輸出已由日東聯行一元統制、故聯盟之國內配給價格之算定、當然以內地之公定、協定及停止價格爲基礎、加算必要之諸費而後決定、總之關於物價一點、我國與日本內地殆受同一之待遇、而年來尚有進一步之理想、即所謂求日滿物價進向同一之水準是也、現在因種種關係國內之價格雖不能使之急激降落、然輸入品之價格大致已見安定、

關於聯盟事業之運營、因聯盟所辦理之商品性質不同、如石鹼、罐頭、洋品雜貨並無相互之關聯性、故其配給及價格之協定等實無全聯盟員共同協議之必要、因此乃按商品別設置部會以當其責、關於部會之運用、限於力之所及向上、並另設專門委員會之委任、將其他不重要之案件亦得使專門委員會決定實施之、

於此聯盟組織中、對輸入聯盟員、批發聯盟員及生必會社等以外者概不施行統制品之配給、但左列特定之情形除外、

1、輸入聯盟員相互間之交易（但須受輸聯之承認）
2、對百貨店之配給、市場之配給、
3、對消費團體、公設
4、對官需、特需之配給（但須受輸聯之承認）

關於輸入聯盟員、與批發聯盟員之連繫、於輸入聯盟豫將各聯盟員之輸入比率、及過去之配給實績詳加參酌、協定配給擔當之批發聯盟之後、通知於批發聯盟、批發聯盟據此種通知預定各聯盟員之交易輸入聯盟員、確立輸入聯盟員與批發聯盟員間之新交易關係、而後依各聯盟員間之個別的交易配給計畫之量、更考查配給之情形計、

留客吸煙 嫌疑被捕

吉市商埠怡春里、四四樓上住戶金德凱、（假姓名一四八歲、）是多年的癮君子家中備有吸食器皿日前市警務處衛生科人員因在該處督催運搬穢物、至金某室內、令彼出勤工作、不料治有一人、孤榻橫陳、正在吸食鴉片、一經盤詰、方知私吸、（該人姑隱）、以金家有密賣嫌疑、連同人證一併檢舉帶回廳內訊辦、澈查眞象中、聞金某吸食屬實、素來尚知守法、諒或不敢私賣云、

松江上遊未開 不久將有流水

吉市水電當局、於二十三日、（前天）午后四時許、接到上遊之情報謂、松花江自紅石磖子以下、已驟然解冰、從該地逼上雖然刻刻漲水、但江冰尚未見動、因此預想在近一週中、已平靜之江面、當繼續有大批冰塊流下、爲防止損害、水電當局、於豐滿工事現場、正嚴行徹夜警戒中、與天然威力展開不眠不休之奮鬥、人員辛苦達於極點、水勢浩大工事已暫停止、前日流冰雖由堰堤通過、但未蒙何等損失、早有預防、正在調査細目中、關懷此鉅工之國民可以放心、

吉林專刊

閻傳紱

第一二十四號 吉林支社 吉林市商埠地三緯路十號 電話三二一八一番

電業公司新的工作 勸誘市民裝設電燈

電料手續費一概免收

滿洲電業公司吉林支店、爲早開之主因、基於市民煤油燈困難之所請示、裝設電燈、並鑒及實情亦確如此、故爲謀市民經濟便利見地、雖然在此電料缺乏之際、而設法爲民方着想、已於二月十九日、開始到各戶實行按零燈〃勸誘期間〃在此勸誘期間內電料及裝設手數費、一概免收、只照零燈所定之價目、到月來取租費、此次預定裝設之電燈爲四千餘個、再有裝按五盞以上者、不在勸誘例規內、另自備電料及裝按手數費用、無電燈之市民們、可及早按燈云、

六百萬民衆人手一株 官民總動員實施植樹

並擧行綠化運動普及旬間

吉林省農林當局、爲振興林產、富國强家、並獎勵植樹普及綠化運動、具現隣組互助之集團奉仕精神、以適向鄉土建設之偉大目標起見、故擬以今春之植樹節爲中心、大體預定從四月十二日起、至廿二日之十日間、在全省一齊展開綠化運動、普及旬間、除使六百四十萬省民總動員、入手一株、勵行植樹、同時並提倡既存樹之保護及愛惜、愛林工作之指導等、要之可分爲鄉土植樹、及集團植樹、詳細計劃已擬定云

國兵法宣傳週 分期擧開講演座談會

本市之國兵法强調週間實行口頭宣傳、擧開講演會並座談會、至於該兩會擧行之日時、以及地點、分別詳誌於左、

◎講演會、（講題爲國兵法實行趣旨、及壯丁適齡之要項）
1、二十三日午后三時＝秋星電影院、由民衆教育館費主任擔任講師、
2、二十四日午后三時＝國安舞台、由民衆教育館胡館長擔任講師、
3、二十五日午后三時＝新慶戲院、由民衆教育館費主任擔任講師
4、二十六日午後三時＝俱樂部電影院、由民衆教育館胡館長擔任講師

◎座談會（參加人是各分會幹部及地方有力者）
1、二十三日＝昌邑區之各町有同昌、維昌、護昌東局子、東大灘共五町
2、二十四日＝德勝區之各町有太平、北極門、錦城坊、牛馬行城隍廟德勝門、臨江門共七町
3、二十五日＝通天區之各町有巴虎門、砲台山通天、河南、維新、粮米行共六町、
4、二十六日＝船營區之各町有轉心湖、北山站迎恩、西石磖子、榮草市、馬神廟西倉共七町
5、二十七日＝朝陽區之各町有榮町、岔路口、朝陽、大和、陽明文廟共六町、

市民當心防犯 佈告注意三事

吉林市警務處司法科、以蟄伏已久的市民們、當此春光明媚之時、復得散步江畔、閑遊街頭之良機有的携妻抱子、全家齊出鎖門而去、置住宅於不顧只圖及時行樂不知保安防犯之緊要、致與宵小一光顧之機、所以在玆春季正是容易頻生、竊盜的期間是以該科希望市民、宜注意左列各項、俾克官民協力一致防犯、而達靜化市面之目的也、

一、外出辦事、要留妥人看守門戶、不可齊出、
二、如果非一起外出不可除將門窗嚴扃並加鎖外一面再委託隣人代爲照看、不但安全、尙可涵養隣組互助之精神、
三、防火及防盜、同爲不可忽略的事情、切宜當心、勿稍疏虞、隨時要有戒心、

竊萬餘圓家具 終被查獲帶處治罪

眞是天網恢恢疎而不漏

本市久遠胡同內住戶張局長（前鐵道局長）宅中日前被人將其宅之細緻棹椅、竊之一空、已行報告當局爲之查緝、由吉林市警務處司法科刑事王明治等、於近日已對犯人線鎖調査明白、竊者叫趙宗和年二十二歲、木匠手藝、是晚上到張宅每天夜裏竊出、白天運走、已非一日之功、運至本市糧檔街、炭市胡同古雅齋爲存地、後往本市新開門外大馬路泰山洋行運賍物之際、被王刑事得之、即到古雅齋等着、將竊盜犯究詳、遂行將賍物檢閱詳細、與其一併送處、致於盜〃桌椅拉了三大載重汽車、約值市價萬餘元云、

禁煙宣傳會

・保健科長講演

吉林市公署禁煙股、爲促進癮者自覺、强化斷禁國策、俾使國民認識毒害確立保健之根基起見、依照禁煙宣傳要綱、爲今年首次行事之一、故定於本月二十八日午後一時起始分爲晝夜兩場、假座南大馬路市公會堂舉行『禁煙宣傳電影大會』、同時並有市署許保健科長等名人之講演、本會公開歡迎入場、以期增進健康福利、普及拒毒思想云

松花江已提前解冰 武開之後風景萬千

玲瓏冰塊堆積兩岸

〔開江始末〕

按節氣而論、早約半月餘、以吉林市爲中心之〃松花江〃、自前夜以來、突然全部開解、水勢頗大、光明如鏡、宛似白銀、玲瓏冰塊、完全推至兩岸、晶晶立體、集於岸邊、〃頓現奇觀〃、竚立江堤觀賞此天賦勝景的遊人、絡繹不絕、一掃冬眠之沉悶氣象、環江路上、顯出初春景况、

依一般人的論調、和實際情形來說〃今年三月清明、應在清明後開江〃可是今年竟打破了往例、竟在清明前就開啦、照情形而論、早約廿天、並且尙是〃武開〃爲近五年來所無之景象、早開原因、

（一）今年仲春氣候、若以舊曆三月清明節觀之松花江沿岸、比過去歷年暖和的多、

（二）春雪大、溶解後河水增漲、萬馬奔騰、雷山洪暴發、合流入江、共勢甚銳、鼓動江冰、實

大江驟然武開 目睹者現狀談

今年松花江、解冰之神速、與開江時際江水之大均爲近年少見之情形、因係突然開江及漲水、故令人難防、所以大豐滿水電堰堤以上、臨近江邊的房舍、有的不少被水淹沒、損失不少、詳細情形、正調査中、（伐採組合職員在大豐滿整理木材出水作業中）談稱：

〃自十八日以後、大江才見沿流水、在第三日晚九時頃、大江尙無異狀、江水靜臥於水中、兩岸無聲、頗感寂然、余將工人佈置畢、回事務所就寢、約至十時半頃、聽同人急促的呼喚醒來方知大江漲水、其勢湍急、出人意外、漸次浸入小街（大豐門右岸商舖十數家、乃以運搬木頭的工人爲對象而設肆者）距江近的房子已淹沒、人們忙於避難秩序殊爲混亂、至午夜一時許、一聲巨響之下大江堅冰忽已瓦解、上擁下擠、勢如萬馬齊奔有的向岸邊流來、有的順水下放、冰塊交錯、吼聲振耳、情景可怖、余等如置身戰場所謂武開也即如是余在水面混事、將近三十載、開江時期、總距節令差前落後、未有逾過五日者、今年竟提早二十餘日、並且那樣迅速、也是歷來所絕無、今次而僅有因係驟然開解、毫無準備、水上放置的貨物、有的尙未運下、以致沿江住民、慌張失措、當時倘若有小說家在場的話、確爲執筆描寫的好材料、爲人力所難支配的大自然、也是變幻靡定啊、〃

保健技術者 八年度周密調査

漢醫中醫共計四千餘名

吉林省公署民生廳保健科、爲謀民衆體位向上、頃特改善社會衛生起見、對在省管內營業者之漢、西醫及產婆護士等、行周密之調査、統計結果、三月中旬之現在爲下記各數

△漢醫▽
吉林市＝二四〇、永吉縣＝七〇二、蛟河七四、樺甸＝七七、敦化＝三三、磐石＝七一、伊通＝一一三〇、双陽＝二三二、九台＝一六六、長春＝一一、懷德＝一四八、長嶺＝五八、乾安＝二〇、扶餘＝一七二、農安＝二一九、德惠＝二三〇、榆樹＝三八〇、舒蘭＝一〇三、郭前旗＝二四、共計三〇七〇名、

△西醫▽
◇醫師＝三〇七名、◇牙醫師＝三四◇助產士＝一七〇◇看護婦＝二二四 共計七三五名云

水滸拾遺

張靑山著 (2021)

第二十九回 方臘大擧三江匪作困獸鬥 宋江會合兩路兵取金陵城

是酒色之徒、竟能作出此等之事、恐怕內中別有意外隱情、必須設法探詢一切、以便作一對付之策、庶可不致臨渴掘井、反爲措手不及呀

寒梅聞言、速速稱是、他二人計議一回、也就暫爲擱置下了、又過了三五日、小桃驚慌失色來見寒梅、相見之下淚盈盈的說道、哎呀我的姐姐呀、可了不得嘍、眞眞把人心疼死啊、這可怎麼好約、寒梅見小桃、語無倫次、神色異常、連忙低聲說道、你且不要大驚小怪的、鎭靜一些兒、勿論什麼大事、着急是沒有用的、小桃急道哎呦、這大的事情、怎能大放寬心、不來着慌呢、寒梅忙問道、你鬧了多時啦、歸終是什麼事情、倒是快說明白呀眞眞要把人急死啊、我一個人的小奶奶、小桃洒淚說道、大爺一切變態、終日裡迷戀溫柔鄉、原來是他們用藥酒驅使的、迷却本性一致於斯、聽說呀寒駭、大爺不久於人世矣、這又怎麼好呢、寒梅聞言力持鎭靜、問道他們又是誰呀、小桃說喉唉糊塗的姐姐約、他們吶、就是狗子與大奶奶不咧、因爲夜間大奶奶、一個人獨自安歇、任何人也不用服侍、我想他是個、最嬌不過的人怎麼竟會不用伺候呢、因而起了疑心、我服侍大爺睡了之後、暗暗至內房窺探、哎呦、原來是狗子服侍他呢、唉天吶、當然是比我們丫頭婆子、勝强的多嘍、在他們情話喁喁之時方才得知內容、那種藥酒哇、女人用了强身心駐顏不老、有極好的滋養、若是男子用下時、那可就迷却本性、只向沒羞的事兒上追求、不至力盡筋疲、決對不睡去的、一日夜不經數度春風、是萬難忍受的呀、一年半載之間完成癆瘵而亡、處他們說、大爺亡在旦夕、我們俱是無能者、二爺又在童年眼見得、一片家私滿門女眷、盡成了人家的玩物、又有何等妙法、解此傾家之難、寒梅一聽這片言詞、驚的神色改變顫聲說道呀這可是要了命咧、小桃滴淚說道姐姐呀、你還怨我大驚小怪的、這怨我嗎、是不是活不了啦、寒梅沉吟沉吟……方才緩緩說道、唉、雖然是關重要、但是也要明白、事緩兒則圓、空自着急也是無用的、爲今之計呀、只可是慢慢設法、轉危爲安渡此

淋病

空前靈藥之新發現！
與六〇六異曲同工萬試萬靈！

化學製劑中以「强利比兒」一藥醫治淋病功效最偉爲期速者僅需二天即可治痊斷根從成份純度藥力功效各方面研究比較、全世界數千淋濁藥中「强利比兒」始終佔第一位此則各國名醫所公認出類拔萃卓然超群之療淋特效藥也

强利比兒之五大作用療淋能力超越於一切
一、强烈之殺菌作用……有菌皆滅、不留一菌
二、驚異之消痛作用……服藥當天、解除痛苦
三、迅速之退腫作用……即日消炎、兩天退腫
四、偉大之止濁作用……止流極速、徹底淨濁
五、非常之利尿作用……小便暢利、特殊獨長

本劑到處風行之原因「强利比兒」臨症實驗之結果
服過者千萬人獲愈者亦千萬人全球名醫患者千百萬餘人

一致滿意、熱烈推崇「强利比兒」爲化學治淋劑中最高權威製品、其譽竟與梅毒專葯六零六並駕齊驅
☆段切希望 「强利比兒」功效偉大絕倫、服後獲愈者懇希口角流芳、普遍介紹、爲人造福爲已積德
☆女子淋病與白帶同時痊癒 最難治之頑

固白帶、「强利比兒」獨能使之斷根 迅速安全
服法簡易・蓋可稱白帶救星・夫妻同服尤宜
☆各埠大藥房均有出售

主治 急性淋病・慢性淋病・尿道炎・副睾丸炎・淋性攝護腺炎・膀胱炎・淋性關節炎・女子淋病一切・扁桃腺炎等

發行處 大阪市東區南久太郎町 竹村製藥廠

强利比兒

新京影戲院案內

國都
今日放映新版有聲片
藝華公司有聲對白新型喜劇
續集 化身姑娘
主演 袁美雲
三月二十四日起 演三天
加演 新聞百貳拾報、前後集繼續放映

下期兩大貢獻 國產有聲對白新片
三月二十七日起 王屬官
大同劇團登台表演 日出
新片 華成公司有聲對白古裝新片
四月三日准演 珍珠塔 主演 李紅

大安
今日公演 演三天
藝華公司出品對白有聲
影城記 主演 路明 李英
同時加演 啓民映畫
下期公演 華新出品有聲巨片
金銀世界 主演 顧蘭君 劉瓊

國泰
今日公演
新華出品有聲對白歌唱巨片
離恨天 主演 王人美
三月二十四日起 加演新聞
新片預告
華成公司出品有聲對白古裝巨片
珍珠塔 主演 李紅 顧也魯

光明 KMTM THEATRE
今日三大巨片
滿映出品有聲對白巨片
誰知他的心 主演 葉苓 李顯廷
同時加映 (1)大空戰慄 (2)高原怪獸
下期華北古裝有聲片
瀟湘秋雨 陳雲裳大傑作

長春戲院
新樓落成 擇吉開幕
地址 新京東三馬路
電話(二)六九九一
長春

新民
(三月廿五日) 星期二
早場 九歲紅 孫玉樓 燕雲霄 劉瑞軒 韓少芳 安寶生 王桂樵 高亞奎 劉春
六月雪 破洪洲 座樓殺院 楚漢相爭
晚場 九歲紅 雲笑軒 劉瑞卿 燕雲霄 韓少芳 蓉鸝娟 曹寶袞 曹藝狀 高亞樵
四本 狸貓換太子
新民

延年益壽

補血強壯

補爾多壽

備受社會絕大之信用
各國大學病院常備藥

總發行所
株式會社 藤澤友吉商店
奉天・大連・天津・上海

人類之敵

花柳病

怎樣纔能够碊除？當以清血的方法入手 性慾騰沸勢難自持 染及斯毒頗發症狀 或舊病難除 餘毒未盡 正當以清血解毒的療法入手。牌子老練效力可靠 就得首推 凱爾氏喜肥力爲聖手 有卅年的歷史！是百服百効信用可靠！是藥力溫和毫無副作用（？）特効 特色 男女老幼一切血污四季咸宜無絲毫之弊害

血污是最可怕的

(一)常好常犯的花柳病 如四肢酸痛頭疼頭迷耳鳴耳聾 渾身起紅痲紅黑臉上起疹 楊梅疥瘡渾身潰爛 奇癢流水以及與原起發生同樣症候

(二)如破傷魚口 耳聾目潰 脫落毛髮 牙齒搖動 等症

(三)小兒的遺毒 婦女的傳染 疑似毒症 潮濕膿疥 痛癢交加 婦女因毒滑胎化胎 因毒不孕 毒性結核等症 無論梅毒到第一期 第二期或三期 服喜肥力 均能藥到病除 實爲安全治療 此藥性溫不猛效力宏富不燥 男婦老幼皆可服用 四時咸宜 每瓶國幣一元五角 每打十五元

國內外各藥房均有代售

總發行 泰華西藥商行

金鶴ポマード

生髮蠟

諸位男性 諸位女性 助長青春

健美的榮養髮蠟

本品不止單具整髮効能、確配有卓越的養毛素，可以說是最合理想的優良髮蠟金鶴牌髮蠟，乃以毛髮榮養脂物中濃度最高之椿油爲原料，更因生毛素荷烈新鐵林之滲透作用，得以發揮生毛的促進効能確爲根據化學原則製成的整髮妙品

香氣濃厚 品質極精良
着色輝煌 光澤而不俗
不粘不流 洗脫更容易
含養毛劑 可列思鐵林

本舖 株式會社 野村商店

速服加當

何必每次任受痛苦 速服加當 立能解除疼痛 恢復精神

BAYER

拜耳 十字商標

爲良藥之明證

感冒頭痛治療藥 舒服靈

武田牌

這個牌子是良藥的保證

包裝 四片 八片 二〇片 五〇片 一〇〇片

總發行 武田長兵衛商店 日本大阪市東區道修町

滿洲總發行 滿洲武田藥品株式會社 奉天市大和區春日町

40(5)174

大同報

第二版
發行人 衣賀田　編輯人 梁世卿　印刷人 韓紹衡
發行所 新京東大馬路 大同報社
電話（編輯）三四七二四（營業）三二〇九六 三五一六
振替口座新京一七〇一
報費 一份五分 一月壹元三角 外埠酌加郵費
廣告價 一行二元

日陸海軍緊密協力 在紅海灣上陸成功
突入汕尾市內續行猛進

【廣州廿四日電】南支艦隊報道部廿四日午前九時發表＝華南海軍護衛部隊、護衛陸軍部隊之輸送船隊、途中雖屢屢遭遇濃霧、但皆突破之、於午前一時四十五分、抵紅海灣豫定泊地、援助陸軍小林部隊上陸、該部隊於今晨未明五時半已上陸成功矣、

【廣州廿四日電】南支軍報道部發表 三月廿四日午前九時日華南軍之一部有力、海軍部隊、今晨在紅海灣北方海岸奇襲上陸、向〇〇方面猛進、又在白耶士灣東方無名半島上陸之精銳部隊、目下亦向該方面進擊中云、

【廣州廿四日電】華南日陸軍精銳小林部隊、廿四日未明、與海軍部隊密接協力之下奇襲、自香留公路遮斷以來、由香港援助物資輸送路之要點、紅海灣北方汕尾附近、午前五時半、得平安上陸、突入汕尾市街、續向〇〇方面猛進擊中、

上高完全占領

【江西〇〇廿四日電】對下花家山（上高西北約五公里）下附橋（上高東北約五公里）之敵堅城、於二十三日晨來展開猛攻之日軍小川、長野、大鋸、田河等諸部隊、已於是日午後二時突入上高縣城、感激之日章旗、已高懸城上、並對城內之殘敵、加以掃蕩、同四時完全占領之、該縣城爲今次事變以來初次入於日軍鐵蹄下、爲敵第十九集團軍司令部所在地、第九戰區之牙城云

攻入潮陽縣城
援蔣物資輸送策源地

【粵東〇〇二十四日電】粵東派遣軍報道部三月二十四日午前七時五十分發表 南支派遣陸軍大部隊、二十三日夜半於達濠水道峽附近、實行敵前上陸、於該地點集結後、與陸軍空軍佐倉部隊協力之下、以黎明爲期、一齊向潮陽開始總攻擊、受此奇襲之敵周章狼狽、逃向各處、二十四日午前七時四十分將潮汕地區密輸援蔣據點、潮陽縣城占領、阪本、岡崎、北川、栢野、大石、古館、佐藤、朝日、高橋淺野、笹野各部隊於潮陽民衆歡迎之下陸續入城、目下殘敵掃蕩中、更日軍生力大部隊除追逐由市內及附近陣地潰走之敵外復繼續向將軍山、塔山進擊中、

【粵東〇〇廿四日電】遠藤部隊長指揮之日陸軍精銳部隊、廿三日乘昏夜在汕頭海上陸即時西進在道橋渡河、廿四日晚、突陸相呼應、以破竹之勢猛攻援蔣物資輸送策源地之潮陽縣城、擊破周圍山岳陣地之五千敵軍、廿四日午前七時五十分攻入潮陽縣城、又共他一部則掃蕩附近之殘敵云、

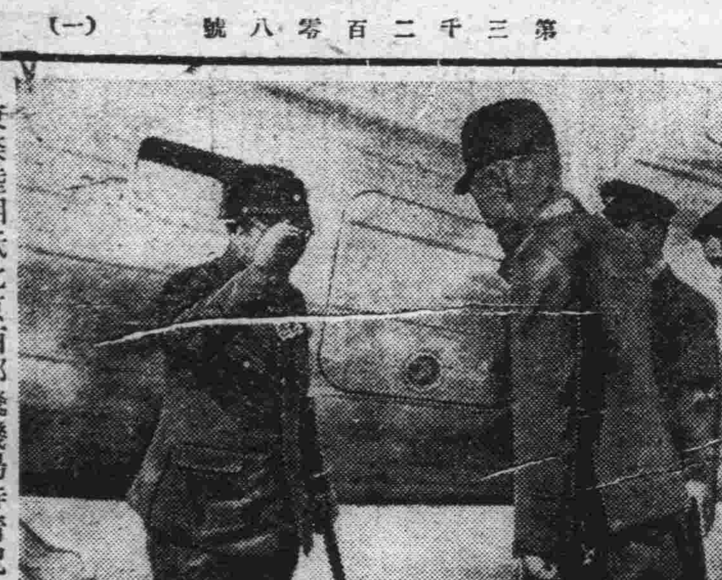
東條陸相抵北京西郊飛機場時情況

江南地區追擊戰況

【江南〇〇廿四日電】江南將軍第二遊擊戰區、對第廿五軍殲滅戰、自廿二日夕刻起、穿過泥沼地帶或山岳地帶、冒冷雨而進廿三日日軍進擊概況如左

一、二十二日午後六時、奪取泗安鎮之右翼進擊部隊伊藤古賀等、利駿足以破竹之勢、向〇〇猛進擊中、一方與相呼應之深野、吉川諸部隊俄然轉銳鋒於北方、向據峨峨之長潮山、大嶺山、八都山等之峻嶮、向頑强抵抗之敵第二十五軍之軍長、張文清麾下之敵五十師（師長劉康哲）之司令部所在地〇〇肉搏中、

一、中央進擊部隊金子、武藤、冲諸精銳、廿二日續行擴張戰果、進出在敵六十三師之司令部所在地、金山裏（戴埠鎮南方十公里）、追擊向南方三州山系潰走之敵、肉搏至敵之要衝〇〇、一方互相呼應西進中之綠川部隊、廿三日突如反轉、急襲敵新編廿一師之司令部所在地、滗池山（張渚鎮南方約五公里）、敵被南下中之武藤部隊所攻擊、隨處展開殲滅戰、他一隊、中川、山木諸部隊、掃蕩戴埠鎮東南方地區之敵、更向南方轉銳鋒、進擊中、

一、攻略溧陽之左翼進擊部隊伊藤、齋藤、瀨戶口等之諸部隊、目下追擊潰走之敵、肉搏至敵要衝〇〇、因此敵第二遊擊區副司令衆第六十三師長冷欣、自山了橋之江南行署、獨身逃向南方、又各有力指揮官等、亦向廣德方面潰走中、廣德並寧國近郊之敵第二遊擊區司令部、已大爲動搖、

漢北作戰戰果

【江西〇〇廿四日電】漢北作戰自廿二日所判明之戰果、綜合如左、

敵遺棄屍體　四五〇〇
捕虜　二二〇
追擊砲　三
重機關槍　七（水冷式）
輕機關槍　三二
小槍　五五〇
其他彈藥多數

基於華南作戰必要 擴大海上封鎖區域
島田司令長官通告各國

【上海廿四日電】支那方面艦隊報道部、三月廿四日午前十時發表 支那方面司令長官關於華南方面作戰、與廿四日午前十時（滿洲時間）、發出左列之宣言、同時經上海總領事之手通告各國外交官憲及海關側、

宣言

本職基於作戰上之必要、以昭和十五年七月十五日爲期、關於廣州灣及其他海面出入禁止、以本職之宣言、追加右記區域、關於本追加區域之效力、自昭和十六年三月二十五日正午（滿洲時間）以後發生、遮浪角（THIANGCHIA）田尾角（TONCMIOIAO）連結線以北之紅海灣（HONGAIWAH）碣石灣（KITCHIOHWAN）及附近海面

昭和十六年三月二十四日
中國方面艦隊司令長官海軍大將 島田繁太郎

遮斷陸豐海豐航行
援蔣密輸益無所措手

【上海廿四日電】島田中國方面艦隊司令長官於廿四日向中外發表之航行遮斷宣言、乃係對廣東省東部陸豐及海豐南方海面之封鎖措置、其遮斷線長達百十公里、此次宣言與前此十五日發出之福建省海口前面海面遮斷宣言相前後、此爲第四次追加宣言、基於本宣言、則潛入陸豐海豐方面之援蔣中國船舶自勿庸論、即第三國船舶之航行、亦行完全遮斷、並闡明若違此而潛行之船舶無論何時、皆由日海軍押留、其一切損害、日方不負責任之趣旨、同時更要求第三國船舶人員、立即於右海域內撤退、因此於華南海面與一部外國船相連絡、從事於援蔣物資密輸之帆船、繼前此對廣東省西南海岸之上陸作戰亦無所措手足云

視察華北竣事
東條陸相過福岡東上

【福岡廿四日電】東條陸相、曩赴華北視察軍狀、頃旅程告畢、廿三日由青島飛至京城、在該地備前屋旅館下榻、廿四日午前十時、由京城啓程、午後零時十分飛抵福岡、雁巢飛場、略事休憩後、午後一時十分、一路東上云

視察經過

【北京廿四日電】視察華北及蒙疆地區之東條陸相偕同田中兵務局長、佐藤軍務課長、赤松、木下兩中佐屬官等、於十九日午前十時四十分經空路到達西郊飛行場、出迎者有多田派遣軍最高指揮官、鹽澤興亞院華北連絡部長官署理、王揖唐政務委員長等多數日華各關係軍官民交相寒暄後、立即於該飛行場與多田司令官等懇談聽取華北之現狀、至正午由西郊飛行場出發、就視察蒙疆地方之途、陸相首赴張家口視察包頭、大同太原、濟南、青島各地與關係各官民遂行懇談、至二十三日於午前九時於青島出發一路歸還云、

【張家口廿四日電】東條陸相爲視察擔當東亞共榮圈一翼蒙疆地區之軍狀及建設狀況、偕同田中陸軍省兵務局長、佐藤同軍務局軍務課長、於三月十九日正午由空路到達張家口陸相於到達後、立即訪問駐在部隊長、蒙古聯合自治政府主席德王、金井最高顧問、聽取地區內諸般狀況、由午後七時假遠來莊、招待在張家口各要路者、於和氣靄靄裡、遂行懇談、是夜宿於市內日本旅館、翌廿日午前十時、由空路飛往包頭云、

在張垣談話

再者陸相於廿日午前八時半由張家口出發前、會見當地記者團、回答質問如左

來蒙之目的、乃爲視察蓋陸相對廣遠之現地、極有詳知之必要、本欲常作現地視察、奈時間無多、既此次亦只能視察蒙疆及華北之一部、實覺遺憾、關於蒙疆之重要性、其於軍事上、只須一展地圖即可瞭然余於此次議會對『日本之對滿政策尤其是於經濟部門、共成績如何』之質問、曾說明『可以謂爲成功、蓋日本對滿政策之必然性、非僅爲之一脚、於獨自經濟採算、實有廣汎保全日本國防發展之必要、斯種見解』於日本對滿政策之成果觀之、毫無洩漏故於本來之目的、可思爲陸續成功』之意、關於蒙疆政治經濟等諸般經營、亦有與此同樣之見解明快指示所謂『蒙疆之特殊性』此外對於日蘇間外交關係之質問則答謂此乃余職分以外之事不欲作何意見不過帝國之外交常以『與友邦和睦』爲一般的原則故其進展不言自明、現地之任務至爲重要、此外將現地之情勢、不斷反映於中央、用以協助中央之政策更爲必要云

益感責任重大
東條陸相視察歸來談

【福岡廿四日電】東條陸相視察華北方面後、廿四日午後歸抵福岡、發表視察談話如左、

此次視察蒙疆華北西南方面、目覩第一線將士之健鬥及現地官民之委態、不勝欣快、尤以北白川宮殿下以金枝玉葉之身分、殉戰於疆場上、余至現場憑弔、恐懼感銘、益感自已責任之重大、我第一線將兵與敵軍相對峙、日夜討伐、席不暇煖、如〇〇部隊受十餘倍之敵軍包圍、激戰一週間遂得守備完畢、又如〇〇部隊與二十倍之敵軍死鬪、支持八日間、卒至彈盡刀折、乃全隊自決、書至誠於屋壁上、此不過爲共一例、所謂大丈夫以馬革裹屍殉身疆場能不辱國命、振起皇威、不可謂非我天皇陛下之御稜威幷我先人之偉業及槍後之赤誠有以致之也、第一線順應國策、長期持久之準備、愈見實現以最少之犧牲、獲最大之成果、我軍勇猛善戰當爲吾等所當同申慶祝者、又如活動現地物資人員、限制配給品、已獲得相當成果、如菜類醬油、菓子等均極充足兵器、醫療品等亦頗敷用、各隊之保健衛生較去年亦見進步、如〇〇隊本年度初年兵幾無新患者、余對前線將兵曾確告曰『諸君之故鄉余願負完全責任、決無足憂』

感謝蘇聯欵待
松岡外相在莫斯科談

【莫斯科二十四日電】松岡外相已於廿三日午後抵莫斯科、當即下榻於梅德羅保爾旅館、對來訪之記者、關於橫斷西伯利亞之印象及滯留莫斯科之豫定作如左之談話、雖已與外務人民委員相會、然於可能時尚欲與史達林書記長相會、以表通過際之敬意也、一國之外相通過他國之際與其政府之首班相會、乃爲必然之事、西伯利亞余已曾來三次、回顧三十年前至今覺感慨無量、與八年前赴壽府之際相比、蘇聯已有顯著之發展、國民生活之向上、物資之豐富、此於沿線概可得見、於車中榮受蘇聯當局之款待、感謝之至、此亦概爲余爲日本之外相之故也、且余確信其亦爲故後藤新平伯之至交、同時並爲對日本表示好意之故也、

離莫斯科赴德

【莫斯科二十四日電】暫宿於政府迎賓館之松岡外相、與建川大使共進晚餐後、曾促膝懇談、旋於二十四日午前十時赴大使館接見館員後、聽取建川大使報告事務、正午與德意大使及樞軸國公使會見後同二時往臨德大使之招待午餐會、四時與莫洛托夫外務人民委員會見、關於此次訪問樞軸國側、通過蘇聯表示敬意、且於旅途中所予多大之好意、復致甚深感謝、次更與英法兩大使會見、同八時往臨建川大使之招待晚餐會、預定於該夜十一時由白俄羅斯驛出發、首途赴德云、

拘押中國銀行職員 乃促渝府反省
國民政府表明斷然態度

【上海二十四日電】國民政府關於大量拘押中國銀行職員事件、於廿三日發表談話如左、對於頻發之重慶喋使之恐怖事件、表明斷然之態度、此次之拘押重慶側銀行職員、因自一、二月以來、重慶之恐怖分子、對我方儲備銀行員、迭逞其慘酷已極之恐怖行爲、關於此事件、警政部長李士羣氏、曾再三發出警告、然重慶側、置若罔聞、依然繼續其慘虐之行爲、如斯、我方不得已以爲制壓手段之一、而出以拘押重慶側中國銀行員百廿四名之舉、此乃爲防止上海不祥事件、確立治安而使之不得已之手段也、如今後重慶側翻然省悟租界治安得以確立時、立即釋放、然如重慶側金融機關之責任者、並重慶側銀行當局、仍無反省時、則我等將對在上海重慶側之全機關、更加以彈壓矣云、

駐華呂大使
今日首途歸任

爲與政府協商事務而歸國中駐中華民國滿洲國大使呂榮寰氏、定於二十五日午後六時四十五分由新京車站開往北京列車、經由華北歸任、又呂大使豫定於三十日出席南京還都一周年紀念式典云、

警務司關係人事

本月十日並二十日兩次人事異動中、警務司關係人事如左

總務廳參事官 山口清勝 任錦州省警務科長
間島省警防科長 石垣貞一 任通化省警務科長
撫遠縣副縣長 大塚千里 任間島省警防科長
醴泉縣副縣長 川上修 任三江省特務科長
開拓總局理事官 小曾根盛彥 任北安省警務科長

南國實行改造內閣
決定參加樞軸
首相等政府首腦赴維也納

【紐約二十四日電】據傳說德國政府、因南斯拉夫政府之參加樞軸國、仍遲延未決中故對該國督促急速決定態度、據美聯社伯爾格剌得電、由某方面所得之確信情報稱、飽爾攝政、二十三日遂成功內閣改造、並關於最後的方針、亦行決定、首相以下政府首腦數名、於廿四日正午、乘特別列車、赴維也納、據說廿五日於該地、會見希總統之後、即將辦理協定簽字手續、然而飽爾攝政、以如何之形式、成功內閣改造、尚無政府之公報因而不明、大約改造後之內閣閣員諸人氏、二十三日深更、由政府發表、據該美聯電之外交消息方面的情報傳謂、希臘得知南斯拉夫之參加樞軸國之報道、已爲確實之後、乃暗示英國、强化對南斯拉夫態度、廿三日發出最後的通牒、通告南斯拉夫、本諸德意志、南斯拉夫協定、對德意志允許裁軍需品、及負傷者之列車、通過南斯拉夫領土、乃爲對希臘構成敵性行爲之旨、

改造內閣遇暗礁

【紐約廿四日電】據伯爾格拉德情報稱、迄至廿三日夜半、南斯拉夫政府仍未將新閣員氏名發表、是無論飽爾攝政如何努力、其於改造內閣最後階段、似已發生故障、因之捷比特克維赤首相以下之往赴維也納、亦因是有再行延期之情形云、

意空軍大活躍
捷報頻傳不絕

【羅馬廿四日電】意大利軍司令部發表、希臘戰線彼我之砲擊依然不絕、意空軍部隊廿二日襲擊科府島港灣施設、擊破其商船一隻、並擊沉一隻、

△北非戰線、德意兩空軍部隊炸碎敵載貨車輦、及密集部隊、

△東地中海戰線、意爆擊機編隊攻擊敵護送船團擊沉其一萬噸級船一隻、其他一隻亦受大損害、又他一隊空襲開連島之飛行場、

△東非戰線、敵來襲開連地區、但被意軍反擊而退、

美船援英無望
德國烏茵斯博士論述

【柏林廿四日電】德國方面之對英商船擊滅作戰、漸次活潑、故美國之援助英國對英供給船舶、實成爲先決問題、德國戰時經濟理論之權威者烏茵斯博士、曾檢討美國之造船能力、論述美國之造船能力、若思於一九四二年以前、對英國作有效之援助、實不可能、其理論如次、美國於一九三九年度、擁有船舶九百卅四萬噸、其後因向英國等賣却其一部、故其現有船舶噸數約爲七百萬噸、此等船舶中有百分之四十九係老朽船、其船齡五年以下者、僅不過百分之六而已、他方美國之造船能力年約百萬噸、將來若更行新設造船所六處乃至八處、則或可增至百五十萬噸、而英國方面於一九四〇年度計船數六十隻、希望能於本年三月中將第一次起工船舶龍骨裝設完竣、然證之目前狀況至本年五月以前、恐一隻之龍骨亦不能裝設、其造船着手遲延之原因、蓋因有

一、熟練勞働力之不足
一、造船機械之不足
一、鐵盤不足
一、船臺不足

等困難、因此若按此情勢推之、則一九四一年中、進水七十二隻以上實不可能、至一九四二年若大總統所謂英美間架設『活動橋』實不足一道、共結果恐不免如前回世界大戰時、待戰爭終了後始能造出云

各省總務科長
會議第一日

地方行政機構改革後最初之各省總務科長及新京特別市庶務科長會議已自廿四日起、以四日間豫定於國務院講堂經中央側松本、王兩次長、菅地方處長以下關係官、地方側皆川奉天省總務科長以下全省總務科長、橫尾新京特別市庶務科長之出席舉行第一日之廿四日、係於午前九時卅分開會、於全員向建國神廟遙拜後、菅地方處長訓示要點如下、

一、總務科長制度之新設
一、地方行政機關之整備强化
一、街村之育成
一、國民隣保組織之確立
一、地方官署之事務能力之增進

繼爲地方處關係事項之指示、及質問應答、正午休憩、午後繼行質問應答

△地方處指示事項

一、關於地方行政新機構之件
一、關於地方官署定員定位之件
一、關於省財務科運營方針之件
一、關於行政與協和會調整之件
一、關於街村育成之件
一、關於國民隣保組織之件
一、關於行政區劃特如市縣旗區劃調整之件
一、關於地方職員教養訓練强化之件

（照片即會議時情形）

褚大使抵滬
會見記者團談

【上海二十四日電】褚民誼駐日大使爲參列還都一週年紀念式典、已首途歸國、二十四日午後十一時半改乘急行郵船八幡丸抵上海、同二時半在防斯達旅館會見記者團談話如下、在日本滯在約兩月半、受朝野各方面優遇甚多、甚爲感謝、日華兩國親善關係之前途、今已充滿希望、此次歸國、係向汪主席報告及參列還都式典、同時自已爲藉宗教以謀日華親善、由名古屋帶回三丈三尺之佛像、與本多大使已別多時、此次回歸會晤、定欲暢談也、又褚大使在愚園路之自邸一宿後、即赴南京云、

告知板
買滿洲國國債吧
滿洲中央銀行
國債取扱協會

馬超俊等赴重慶

【香港二十四日電】據當地國民日報刊載、在香港滯留中之中央監委員、馬超俊、周啓剛、陳耀垣、李綺菴、胡文燦、陳策、曾來似、劉蘆隱等八名爲出席自二十五日起在重慶舉行之八中全會、已於二十一日午後乘飛機赴重慶矣云、

杜鎭遠赴美

【上海二十四日電】據重慶來電稱、重慶政府因建設雲南、緬甸鐵道、決在美國發行一千萬美金圓之公債、滇緬鐵路工程局長杜鎭遠、帶同該局購入股之陳周元、定於二十七日自香港出發渡美、協議鐵道建設材料之購入及技術上之事項、又公債發行之監督事項、將由現在代表美國華僑歸國出席國民參政會之鄺炳舜歸美擔任之、此次所得之鐵道資材、不僅用於昆明、緬甸國境間、即自國境至緬甸領內臘戍間以亦之施設、重慶中國報紙稱此次之公債、乃按買利特使之案而發行者云、

日德意在鄉軍人
將力謀團結提携

【柏林廿四日電】日德意三國在鄉軍人團體、基於三國同盟之精神、爲促進向世界新秩序建設之協力、今次互特約以聯絡提携、因此三國之在鄉軍人團互相交換關於活動之情報而於機關紙上發表之、意大利之在鄉軍人團阿米爾加萊勞西將軍、已於其機關報『意大利、昆巴坦地』揭載關於德意志在鄉軍人團第一回之報告、又德意志在鄉軍人會長井上榮太郎大將之親善電報、對日意現在於大戰漩渦中向決定的勝利途上邁進之、德意志在鄉軍人團之好意、表示深甚之謝意云、

金城美術攝影場
好消息！
爲擴充營業起見將全部重新改革按着時代之進化而聘來高尚技師不久就可開始拍照請各界仕女們駕臨一試
地址新京大馬路天一表店樓上　電話（二）一七〇三番

退股聲明
敝人杜蔭川（忠興堂）與王紫綬在四平街道東並泰來縣城開設之天興源商店兩號由王紫綬爲經理時下敝人無意經營懇同中人核商妥協情願退出兌于某應得錢款已領清內存外欠賬目結清營業稅款交與王某完納今後天興源無論何事與敝無涉特此聲明
四平街 杜蔭川 啓

聲明丟失白契作廢
爲聲明事兄馬華軒由減于厚名下劈來安達站南頭道街第二六號宅地面積計三分之二不意將所立之白契丟失現已呈請備案無論落於何人之手概作無效特此聲明
聲明人 馬維明 馬維德 啓

緊要聲明
啓者吉昌大前管理人吳惠臣前工場主吳蘊珩於八年一月一日將所有舖墊貨物轉讓趙振藩經營以前舊圖章名章及其他等事宜概作無效不負責任自後換新圖章辦事有效
遼陽市吉昌大 吳惠臣 吳蘊珩 啓

失契聲明
茲有岱字買契第七三〇號坐落樺甸啓新甲居禮胡同東至于姓南至道西至張田姓北至赫姓地五畝因火焚毀特此聲明作廢
樺甸縣城居仁胡同 劉殿芝

聲明父子脫離關係
敝人楊海峰原名淮山生逆子日林晴林瑞林（原名熹林）三人敝人與該等攻書完婚共化國幣萬餘元現下該等均富有私財能以自立不思報恩反時時思奪敝人原有財產逐出祖屋爲心願去秋瑞林偷去昔年廢分書爲證書勾串日林晴林狀訴分家唆其母李氏告夫虐待爲子告父世界少有既不以敝人爲父只可脫離日後該等發生何事概與敝人無涉謹啓
蓋平縣郭家屯村八家屯 楊海峰 啓

失照聲明作廢
敝人購買劉成揚下則地八十六畝九分坐落西安縣陵雲村啓富屯卯字九三九號係劉文河領名大照一張及買賣契約於三月十九日丟失除與縣署補發新照外特此聲明作廢
西安縣 王紹禹 啓

公告
新京特別市水道科

茲因原水濁瀨濾能力低下送水量遂告不足故希望市民各位極力協助節水並該狀態預定於目下施工中擴充工事完了以前暫時繼續又因水壓不足在市內高處於左時間集中放水祈乞注意

一、新市街及城內
興亞街　興安街　崇智街　白菊町　寶山百貨店附近五馬路方面　午前六時—八時　午後四時至—六時
二、舊附屬地
中央通以西方面　午前八時—十時　午後六時—八時

指定登錄公告揭載新聞紙公告

爲公告事本縣公署於康德八年度辦理之木場財團及鑛業財團登錄之登錄公告指定於左記新聞紙揭載之特此公告

康德八年三月一日
日文　新京特別市登刊滿洲新聞
滿文　新京大同報社
九台縣公署啓

析居聲明
逕啓者遠等同意析居自立門戶於康德八年三月十五日在遼陽本宅辱蒙 戚友蒞臨之下將 先君遺產公平分配立有分單各自繼承自今以後 對內對外一切各自負責伏念既往荷承 戚友照拂實深緾感今後仍祈不棄 倍錫關愛無任感盼
康德八年三月廿五日
于靜遠　于靜銘（于奐允賢代）　于靜安　于靜純　同啓

買賣舊郵票
本社備有大宗各國郵票及郵票冊插用品一應俱全備有目錄特價收買滿洲郵票印有收買價目表 外埠函索即寄
新京大馬路三馬路口北 藝光郵票社

爲期徹底膺懲私交易 決強化經濟警察陣容
並向農村配備經濟警官

爲膺懲私交易起見、乃強化經濟警察陣容、自三月一日始、改正保安警察機構、同時將中央警務司以及地方八都市經濟保安股一齊昇格爲科、斷行強化經濟機構、積極整備犯防體制、並於廿四日發令大行異動全歸主要都市之科長及股長等、刷新陣容期待其有動的活力、並發揮經濟警察本來面目擁護國民明朗健全的生活傾注全力、撲滅私交易由於經濟警察陣容之強化、經濟警察官之配備、因農產物之蒐貨取締等、及農村經濟皆含重要性、故將向農村方面配備全滿經濟警察官三分之一、並且經濟部浦野貿易科事務官轉任首都警察廳經保科長、此種百八十度之大轉換實含有新鮮意義、故今後將積極摘發違反經濟統制之徒不啻予各經濟關係者發出一種無言警告云、

對紊亂統制之份子 採取指導檢舉主義
浦野首警經保科長抱負談

近由經濟部臨時派充局事務官、轉任爲初任首警經濟保安科長之浦野匡彥氏、關於今後經濟警察之運營、如左之抱負、現余恰如補充兵接得召集令狀之狀、並無任何之可言、謹擬踏襲從前他人之方針前進、關於統制、一般人尚有未澈底明確統制經濟之意義、故當首行指導此衆、及斷乎處置紊亂統制之份子、按指導、檢舉兩主義進行、凡警察如無市民之協力、凡事皆不得圓滑進行、故市民如發現舞弊者、立希報告經濟警察、否則、卽至何時不良份子、絕難消滅、此後決盡微力於此云、

經濟警察人事異動

因全國經濟警察機構已行擴充、是以其人事刻於廿四日發表如次、

警務司經濟保安股長　森田正
首都警察廳經濟保安科長　浦野匡彥
同　經濟保安股長　伊藤義雄
吉林省經濟保安股長　高橋正孝
奉天省經濟保安股長　井坂斗榮
奉天市警察局經濟保安科長　西山實
營口市警察處經濟保安科長　濱田陽三
濱江省經濟保安股長　進藤靜雄
哈爾濱市警察局經濟保安科長　西田千代美
同　經濟保安股長　小川義太郎
龍江省經濟保安股長　恒河勇太郎
安東省經濟保安股長　谷川保定
安東市警察處經濟保安科長　松島支治
間島省經濟保安股長　緒方辰雄
錦州省經濟保安股長　太田久市
錦州市警察處經濟保安科長　空閑俊範
牡丹江省經濟保安股長　上田彥三
牡丹江市警察處經濟保安科長　工藤久吉
三江省經濟保安股長　町田五六
佳木斯市警察處經濟保安科長　志田三郎
東安省經濟保安股長　河野剛三
興安北省經濟保安股長　鈴木茂

高粱米荒純屬謠言
應信賴當局安心生活
希市民勿被無稽之談所惑

近日市面湧起高粱米荒之聲浪、對此市當局頗爲關心、茲經調查所得、判明米荒聲浪純屬子虛、不過僅少數無知者、信口開河空作無稽謠言而已、復查該項謠言之發生、第一原因係當市民購米之際、糧店爲牟厚利、聲明無米、藉端不賣、第二原因市民既無處購米、更經一、二人之偏見、始造出高糧米荒之謠言、故此市警兩當局、均切望市民勿被謠言所惑、務應一致信賴當局、安心生活云

奸商貪利忘義
苞米麵價格突然暴漲
市民要望當局加以善處

據市內一般住民傳言、附近糧米店所售之苞米麵非但麵質不佳、反而貴不堪言、據云前半月每斤售價九分、漸次漲至一角二分、近來竟乘某種時機每斤膽敢售價一角四分以上、奸商貪利忘義之醜態、誠可謂畢現無遺、故一般市民咸望首警經濟保安科有以處云、

通飭所屬嚴查奸商 任意暴利取消營業
對苞米麵漲價後首警表示

首警經濟保安科、爲徹底暴利取締、嚴防奸商蠢動、庶不致有擾市民日常生活起見、決定通飭和順四道街等六署、對於管內糧米店苞米麵等、日常生活必需品、若有忽略自肅、任意漲價、藉獲厚利時、斷乎取消其營業、或處以刑罰、深期已覺查商店奸計之市民、從速與該科或各署保安係連絡報告、以資經濟事犯取締徹底云、

留日學生出發時情景（廿四日午後二時）

首都本部舉開 職員親睦會

協和會首都本部因此次職員多數轉勤、前任金子副本部長、中村事務長、及以下各科職員轉勤者、不日卽將離去、新任田村副本部長、舟田事務長、今已到部視事、故定於今日廿五日午後五時、在鹿鳴春舉開全體職員親睦大會、送舊迎新、全體聯歡云、

滿洲國委託醫學團 視察全滿各地

爲利用春假、視察滿洲國醫學界計、廿一日於民生部集合之滿洲國委託醫學生一行四十六名、首將市立病院訪問、然後出席座談會、參觀市內、努力認識滿洲國實體、然廿四日、乘午前九時二十五分新京發列車、前往哈爾濱、再一行於哈爾濱逗留二日間、然後分爲十班、至全滿各地進行衛生調查云、

長春縣警務科 開刑事講習會
力求各署防犯陣容完備

長春縣警務科、爲謀全縣警政向上、防犯工作完備充實各署近代刑事搜查工作、完成經濟事犯取締陣容、已於本月二十四日午前九時、在縣警官教練所舉開刑事講習會、大屯、双城等六個警察署一律派刑事事務担當者三名到縣參加、預定講習八日間、月底三十一日終了、由木村保安股長、許警尉、及李警尉三人担當講師云、

痘禍死灰復燃
市民務宜特別注意

國都市民自新春以來頗罹天然痘之痘禍、由於官民一致協力、已漸斂跡、並於本月十三日宣告解除種痘證明書携行令、但其後死灰復燃、竟漸猖獗、自十五日以來、連日發生新患者至廿三日止、合計已達十二名、其中並有五名已經死去、自新春以來、計已發生百五十七名（死亡四十五名）故首警衛生當局於廿四日通知以管下各署警告市民『不可疏忽宜從速種痘』云

安定市民生活
苞米麵將公定價格
市經濟科刻正計畫中

市公署經濟科、爲謀市民生活之安定、日常必需品價格之均衡計、對於滿人家庭常食品苞米麵之價格、亦決定予以合理化之規定、現該科正從事調查計畫中、不日當可實現、（又）關於近來市內糧米店、對於苞米麵所售價格、竟有抬高者、此固爲彼等擾亂自肅價格信條、但亦爲藐視法紀之行爲、因此市經濟科決以安定市民生活爲目的決定促此輩商人之反省自肅云、

全國乒乓球競技大會 三十日舉行

爲謀全滿學生體力之向上、加強其活潑與愛好運動之精神、民生部保健司與體育聯盟、以及新京特別市公署、聯合主辦之全滿乒乓球競技大會、現已決定本月卅日假新京特別市八島通小學校盛大舉行屆時約百餘名之全國各大都市乒乓球選手、齊集一堂、奮勇爭強、當必有一番盛大狀況云、

第二次壯丁呈報期間 （本月）卅一日截止
鄉民勿再因循觀望

爲完成大亞細亞主義羣固日滿華國防大事業之充實完整起見、於康德七年東亞史中、又增添一頁光輝華麗、中外咸聞之國兵壯丁檢查歷史、自本年二月一日至廿二日、實施查檢以來、一般爲國干城之有爲青年、莫不爭先恐後蒞場受驗、以獲得一身之榮譽、而表現槍後國民之赤誠、以是市公署國兵民籍股、爲順應康德八年度壯丁檢查早期完遂之趣旨特由三月一日起、施行之國兵第二次呈報期間、較諸第一次尤爲踴躍、但是現在一般鄉農、因爲農事忙碌、因循未呈報者、亦爲數頗多、該民籍股當局預定於本月卅一日截止呈報、務希一般鄉民、急速前來呈報、以免誤此誤彼有負當局至望之熱意云、

首協於各電影院 講演國兵法意義

協和會首都本部、爲徹底市民對國兵法之認識、定於今日廿五日午後、由宋參事、與唐主任、分別到市內各電影院、講演國兵法實施之義意云、

天益堂藥店失火原因 判明係煙頭餘燼所致

已如既報之新京大馬路天益堂藥房於月之十九日早會遭回祿一節、關於發火之原因、經長通路調查之結果、已悉發因於二樓東側店員値宿室中、亂投烟草吸殼所致云、

農戶丟失騾馬 已報警署查緝

京市近郊前范家店屯九號、住戶高殿元（五十）與王祿（四十）合夥畜有紅兒馬一匹、炭色馬一匹黃色馬一匹、青色騾一匹白色騾一匹、價値一千三百餘元、不料昨二十一日下午十時將騾馬拴喂在馬棚內、至二十二日上午一時許、高某起床喂馬時發現騾馬一齊失踪、當時大驚、各處尋找無着、當報告警署請求緝拿竊馬賊云

對青少年團幹部人員 決再加以訓練
中央統監部已擬定實施方案

協和會青少年團中央統監部、現已將部內之機構加以整備、且於本年度綜合的訓練實施計劃亦行編成、因之最近擬於全國一齊開始青少年團訓練、惟於此事先、決對青少年之指導者、加以再訓練至所謂其實施方法、於新京設立中央幹部訓練所其內收容訓練者、計滿日練所、王爺廟設立興安幹部訓練所等三處、其於南系學校青少年團幹事、（卽中小學校敎職員）約四百名、青年訓練所主事愛路青少年團幹部、開拓青年義勇隊中隊長級、職域別青年團幹部、各五十名合計約六百名、又於蘇家屯設立南滿幹部訓練所、海倫設立北滿幹部訓練所、滿收容者爲二百五十名、北滿百五十名、興安爲百名均行加以訓練、同時爲更期其徹底的訓練計對於現地各青少年團由中央統監部派遣指導員、直接於各國之幹部級約二千百餘名施以訓練云、

分會長瀆職非法 侵佔官欵千餘元
被警偵悉已帶署押辦

前任長春區南關分會長高子周、不知用什麼手段竟得到那樣有名譽的職分在任年餘、鬧個亂七八糟故日前已被免職、又不知怎樣交代的、後任陶會長就接收了、那知他在去年度一年中、竟侵佔了一千多元官欵、此事是近被四道街署司法系王警尉和鄭警尉補二人偵知、日前已將高某逮捕收於留置場中連日間已將南關分會去年間的收支錢欵賬、業經審查明瞭、一年間他收了會費四千餘元、可是支出決算才二千八百元、並且支出的賬裡多處不清楚、故該署對高某之其他罪狀、刻正審愼追究中云、

發現狂犬！ 咬傷幼童三人

首都警察廳當局、爲防止狂犬病之發生、例年春秋兩季均實施狂犬預防注射、并捕殺野犬、以期狂犬病之預防徹底、時値舊春、百物蟄生、對于狂犬病、刻又要發生矣、日昨下午五時許、東新京鐵路局住宅七號五番、住戶石丸正治（四七）飼有家犬一頭突然逃出、形似瘋狂咬傷附近住戶幼兒千田（七歲）川上滿雄（六歲）石丸（九歲）秋田（十一歲）經人發現急報告犬主井警所、除將受傷幼童送入滿鐵醫院療外、更於昨日將該犬送往大陸科學院衛生技術廠檢驗診斷云、

地籍整理調查班 將出發實施工作

我國自康德三年、以庞大之國費、詳密之計畫、開辦地籍整理以來、迄今已逾第六年度、共整理之業績、實堪卓着定於康德八、九、十之三年內卽可一律整理竣事、對於地籍之整理、地籍整理局方面每年約自十一月初、迄翌年之二月末、定爲內業期間、專事整理外業中所造成之圖冊、以及解決處理紛爭諸事宜、自三月至十月爲外業期間、此期間內向各市、縣、旗派遣調查班、分赴整理現地實地工作、茲者目下又値陽春和暖、東風解凍該局所有地籍整理調查班、又將陸續出動、總計全國八省、七十五個市、縣、旗、本年度按地籍區劃逐漸實施整理、凡於該地方、有不動產而猶未經整理者、應按政令及佈告等予以準備、以便及時呈報無悞可也、

滿鐵病院搶案 匪人當被捉獲

廿四日午後零時三十分新京大和通滿鐵病院正門入口右側之會計室事務員古瀨靜江（二九）正在計算金錢中、突有一大胆賊人、由背後、用海軍刀威脅該事務員、搶去內裝拾圓票百枚之共兩包、逃出室外飛奔街頭、然當時因該事務員之喊叫、在等候診察者、及病院職員、相繼追趕至二條大樓前、將賊人捕獲、送交中央通署、該犯人乃爲熊本市坪井町生人、名山本清（三八）以前屢以興銀爲舞台而出沒、目下尚繼續調查其餘罪中云、

賭徒大耍牌九 悉被警官逮捕

趙岐山（三一）木材商人、田清山（四四）小販楊林永（四二）染匠、史子興（三〇）古物商、梁方得（三〇）堂倌、魏德山（四七）小舖掌櫃、李福鴻（二一）郵政職員、苑光榮（二四）成衣匠、李相臣（二〇）洋服工人上計幾個人昨天夜裡在東三道街十三號義合福成衣舖內大耍牌九、呼天喝地吵得四隣不安、隣右住戶王聚五（五一）陸懷勤（二四）二人怕被官查獲受責、卽本着隣保的越旨報警所、警官聞報趕現場將一夥賭犯逮捕送長通路警署究辦云、

天象

〈昨日氣溫
最高 零下 二度八
最低 零下 八度
〈今日天氣
南風、時晴時陰

本溪（上）

本報特派記者 韓貴臨 （廿四）

由撫順轉赴本溪的途中、是舊正十七日的晚間、明月皎潔、照得一路風景美麗了很多、高山叢木、掃去了旅客幾許苦煩、晚八時抵本溪站、舊的本溪市街、四週都被山圍着、山頂上都建築滿了無數的住宅、市街毫無秩序、一條東西的石子大馬路、上面積了七八寸厚的雪、被拉大車的馬、踏成了一溜一溜的溝、和橫軆地差不多啦、交通特別不便、同時道兩旁滿積穢物的塵芥箱眞多、本溪也是產煤的有名都市、共舊市街與撫順舊市街的建設較之、眞有天壤之別了、

（一）宿旅居無事、次晨十時乃到市公署求見村田市長、想不到村田市長竟未見着本報的預約信、已偕同白副市長去參加省立本溪女子國高學校創立盛典去了、幾時回署、不能預定故記者乃隨同該市庶務科長、一同乘車前往女子國高、會見了村田市長白副市長外更與奉天省申民生廳長相遇、參參加了女子國高創立式典後、知道本溪的教育、已發展到相當程度、小學校已有十數校男子國高學生收容不開、多數還得每日遠赴（奉天求學）女子國高是由村田市長代表市民要望之熱意努力請求、始得創立、故第一期收容入學之六十名幸運女生、及其家長、對田村氏無不衷心感激、至午後二時許慶祝宴會終了始得偕同市長歸署、始得詳談本溪市政如左

市政重點爲安定民心
教育發展已臻表面化

問：市長幾時到本溪、對於市政發展運營之抱負如何？

答：鄙人於去年五月始由遼陽副縣長之職轉來本溪、幸得煤鐵公司及其他各界之援助、市政得能如願進展、深覺慶幸對於市政之運營最大的目標要算（安定民心）一事了、本溪市因出產極佳之煤與鐵、故關係我國產業開發五年大計劃至爲重要、市政伴隨煤鐵公司之發達、勞工之增多、現在全市戶口數已突破十萬、鄙人最希望的是民族眞實的協和、

問：建國後的市政發展情形如何？

答：本溪由街改市才二年多可是市民的衛生保健設施、及教育之發展、確已表面化、現在每年兒童入學率已達百分之四十四、今後每年、（增教育費）十萬七千元、以期教育普及之早日實現、

問：聽說貴市的都邑計劃進行很快麼？

（未完）

喪失地照作廢公告

左表列記之地照自本公告之初日起計算三個月內如無對抗者卽認爲該照喪失並受省長之認可對該請人補發土地執照原喪失之地照自後卽歸無效

康德八年三月　日　安廣縣長 于壽議

左表

補發聲請人住所	同姓名或名稱	原照種類	原照號數	原照發給年月日	原照領名	土地坐落	東至	西至	南至	北至	地目	面積	喪失之時	保證人姓名
體泉村 哈抗火燒	宮泉	戶管		民國十年四月廿五日	宮泉	體泉村 哈拉火燒	王景舜	牧養	王立中	王惠中	熟地 荒地	[illegible]	大同二年十月	王奉中 王惠中
合力村 新立屯	于桂洋	戶管			于桂洋	合力村 新立屯	于海鯤	王憲羣	趙永生	劉生	[illegible]	[illegible]	民國廿年十二月廿五日	于海鯤 趙永生
平安村 四平山	田家彬	戶管			田家紋	平安村 四平山	趙榮久	宋義秀	孫長有	劉景寮	[illegible]	[illegible]	康德二年九月三日	宋義秀 孫長有
六合村 路駝圈	朱寶	戶管			朱寶	六合村 三家子	李實	墊沙吐	張萬林	李實	[illegible]	[illegible]	民國十四年八月十五日	李實 張萬林
乾安縣 林子村	藍海元	戶管		民國七年五月一日	藍世青	六合村 後六合堂	高長林	高德廣	高德廣	趙永生	[illegible]	[illegible]	康德元年三月一日	高德廣 高長升
六合村 路駝圈	張萬林	戶管			張萬林	六家村 三合子	王成林	墊沙叶	沈萬春	李寶	[illegible]	[illegible]	民國十四年八月十五日	王成林 沈萬春
苗沼村 前大榆樹	馬俊	戶管			馬長春	苗沼村 前大榆樹	馬長武	馬長武	乾孚縣	范長好	熟地 荒地	[illegible]	大同元年	馬長武 范長好

新式簿記招函授生

有技能卽不患無職業欲學現在社會急於需要之技能又因維持現職而不能離身者惟有投入本會函授部學得新式簿記爲最好良機因爲通信教授不拘時間不曠正業更無須親身來會備有詳章函索時請附郵票四分寄交新京中央郵政局私書函箱第八四號本會收卽寄（通信時務將回信地址詳細寫明）

駐京大連銀行簿記講習會函授部啓

各種各馬力在庫豐富

買電滾子的

第一電業社

強精固本丸

此藥專治諸虛百損五勞七傷一切弱症遺精滑精精液缺乏精滑精稀精關不固陽萎病症老年精衰少年體弱思慮過度記憶退減精神恍惚惡心盜汗頭暈眼花耳鳴耳聾行動心跳動作氣喘週身無力腰痛腿痠形容枯瘦夜不成眠腎虧潮濕常出凉汗凡因腎病及體弱者無論新久一服此藥均能暖丹田補腎經添精益髓強壯筋骨扶陽固本之良藥也務希患者買服一試卽知所言不虛

價目每袋國幣壹圓貳角 外埠函購郵費不收如買時可將欵裝於信內卽無外錯郵票代價亦可

總發行所奉天小東門裡大街路南 德源堂藥店

養肺金丹

此藥專治男女新久諸般肺病 老年咳嗽青年咳嗽勞傷咳嗽努力咳嗽或新咳久咳干咳痰咳火咳寒咳肺虛肺熱肺癰肺痿 氣虛哮喘痰中帶血大口吐血胸脅疼痛久咳成勞夜不能寐動作無力 心神慌跳日輕夜重飲食無味自汗盜汗午後骨蒸聲音低啞口干喉痛 一經服之功能清痰理氣潤肺止嗽滋養肺止咳之藥也

價目每袋國幣一元二角

新光明鐘表眼鏡行

二月廿一日正式開幕

自運各國名廠出品 鐘表眼鏡物美價廉

修理部 精工修理

地址 新京大馬路三四馬路中間路東振興合對過

富士善隣号全滿總代理店

各種 自轉車 推貨車 荷馬車 外袋 裡袋 部分品

堅固耐久 格外價廉 如蒙惠顧 保全信用

（信）八

合資會社 信和商會車行部

新京特別市 … 電話 …

奉天大和區 浪速通六番地 電話 …

大同報廣告部 電話 二−六一五一

極力確保必要物資 國民亦應勵行節約

實業廳長會議專賣局長訓示

廿二日之全滿各省實業廳長、開拓廳長、及省市商工主務科長會議、第三日之席上、劉專賣總局長關於專賣行政之本年度運營方針、已行指示、意在隨滿洲國產業濟經建設計畫之進展、及民度之向上、人口之激增、近時專賣品之需要、雖頓呈增高傾向、但此之供給部、却有因內外情勢緊迫、必須加以壓縮之事情、當局方面爲極力確保必要量計、現正努力謀配給及價格之適正、專賣品中、如小麥粉、石油等、有予以多額外補給之必要、故國民應認識現下重大時局、以勵行消費節約等等、劉總局長之指示事項要旨如左、

一、小麥粉　關於小麥粉對共需要量加以極度壓縮後、每年猶需二千數百萬袋、因國內原麥蒐集不良、故對其不足分不得不仰於日本及第三國之輸入而盟邦日本確保聖戰遂行中猶不惜此貴重食糧年年供給吾國數百萬袋、但日本之小麥粉除我國外、對關東州中國等亦須多量供給、故對滿之供給、不得不限制數量、因此對國內粉及日本粉之不足者、猶獎勵代用粉及連絡第三國粉之輸入、而此外麥粉輸入吾國爲高度國防國家建設之故、對必要貴重外貨、資金之多額分配、以求確保必要之數量、此點十分諒察、代用粉使用積極的獎勵、小麥粉重點的配給及一般民需配給適正合理化等、並爲打開小麥粉不足根本對策、除小麥之增產蒐集數量之增加以外、實無其良策、更希對登市之小麥督勵及磨坊取締等加以支援、

二、石油類　關於火油類、在我國燃料政策根本義、火油資源之開發人造火油之生產、代用燃料之使用等、極力進行、現在大部尙須依於第三國、然於樹立高度國防國家體制途中之我國、伴隨國防時局產業等躍進發展、火油類之需要年年有多量增加之必要、專賣當局得關係機關之援助協力、最優先配給所需外貨之資金、以確保共必要供給量、並愼重考慮消費實態、以圖適合國家之要請、故期配給得以圓滑遂行、尤於農村地區、勢不可缺之燈油、亦如上述、因滙兌關係使消費者極不滿足、雖有豐富之供給、然鑑於農村地區民生安定之重要性、對其最少限度之必要量、須絕對確保之、同時關於配給機構之整備使配給保持充分之計畫性擴充、亦務期萬全、關於火油類、由現在緊迫之國際情勢觀之、預想由第三國之輸入更爲困難、何況爲戰時重要資源即常時亦有充分保有之必要、故有『一滴汽油即一滴血』之標語、對此貴重之資源之消費規制更予留意、同時望協力、使國民充分體得消費節約之必要、

三、酒精　關於酒精其主要原料之包米等、亦因國內食糧對策上被相當抑制、對一部飲料酒精之配給、遂不得不加以限制無水酒精、工業用酒精、藥局方酒精等、產業或民生上必要者、務予豐富的供給、謀其自生產設備之擴充、同時關於配給機構、亦以根本的改正、

四、火柴　火柴之原材料之一部、亦須仰賴日本及第三國、因此其供給、亦自必有限度、然關係國民生活上不可缺者、故對共必要數量之確保、採取萬全之措置、幸得日本關係當局等之好意斡旋、所要原材料、已有堪以應付國內需要之情態、故適正量之配給、自不待憂慮也但若有囤積等現象時、則易招來火柴荒、縱然有十二分之供給、亦恐有入手不能之現象、故對於配給之合理化、務須協力、

地方債起債計畫 明日開會決定

地方處對於本年度地方債起債計畫、與經濟部當局連絡、已急於地方側要求案之查定、前已得成案、爲向地方側提示說明且指示金融情勢緊迫下現階段之地方債調整方針起見、乃招集各省及新京特別市財務關係科長、自二十六日起三日間、在國務院第一會議室連續開地方債討論會議、

本年度之地方債新規起債額、順應中央之財政計畫、爲對處物資、勞務、資金等去年以上之窮困現象、乃以高度重點主義、進行查定、當初要求額七千五百萬圓壓縮至三千九百七十九萬圓、比去年度實績六千六百七十一萬圓、實際減四〇三、關於起債事業費目、極力注重民生之振興上水道事業費最高額加入一千餘萬圓、其次住宅資金、小賣市場建設費等比去年度均爲增額、反之都邑計畫事業費、北邊振興事業費屠宰場建設費等減額、官吏會館建設費、家畜交易市場費等實行削除

又地方債起債並同資金運用調整要領大體踏襲去年度方針、大共本年度特別愼重當初計畫類之實行、對認可起債額之費目間流用乃絕對禁止、由於物資及勞務之關係、不能實行之事業擬使之延期、又爾後所生之當初認可以外之起債、原則上不能承認、對處內外時局之重大化順應中央之財政計畫、關於地方財政之運用、本年度亦當附與高度之精密計畫性云、

農業三大會社 即將實行合併

滿洲農本公社創設問題鑑於現地各機關之要望與特殊會社機構發揮問題、漸呈本格的發展、政府及各關係會社、豫想不久加以檢討、由此視之、滿洲糧穀、特產專管、穀粉管理三大農業機關統合案、或見實行、三社統合案、由農業統制之本質觀之、早有議論、即因去年蒐貨三配給等、現地機關多有困難、現地側强力主張統合、又農業部向最高權威者、亦有鞏固統合之決意、農本公社之創設、勢爲必至者、興農部機構改革、現地蒐貨機構之合理化等事、發統合前提條件、爲絕對必要事、人如此改革、據觀測俟於夏季、完全整備統合一事、定能實現云、

力謀滿日運輸緊密化

六月舉開海航經濟懇談會

【牡丹江廿四日電】連接日本海航路之東滿與北鮮日本之關係逐日緊密化、今依牡丹江商工公會之斡旋擬激集大阪、名古屋、新潟等之輸送關係、關係者百餘名決定於六月上旬於當地舉行日本海航路經濟懇談會、於同懇談以內地勸業施設、東滿介紹等爲懇談事項、對於運費及共他諸費用經費、爲促進該航路之利用自必減低其成果殊堪期待、云

自由經濟商情不穩 統制經濟商情穩固 (上)

商界巨擘劉名遠氏實地經驗談

經濟訪問

商界巨擘劉名遠氏

我國自施行經濟統制以來、經濟界究受其惠至如何程度頗值注意、記者乃訪晤新京商界巨擘劉名遠氏、細問其實地情事

劉名遠氏年四十三歲、新京人、現充新京商工公會理事、金融合作社監事稅捐局營業稅諮問委員、振興合百貨店店主、又前貿易組合長、堪稱商界巨擘、頗知近世商情、深曉經濟大道、據其實地經驗談稱、

自由經濟時代 產業朝不保夕

以先在自由經濟時代、無論工商、與所有的產業能否長久保持得住、眞是太無保障了、食心大的、更極危險、因爲在那時候可以自由買、賣、囤存、甩賣、大事貪求、全可自由、一本萬利、大發共財只爲自己發財、不顧他人損益、可是買賣就有賠有賺、長存、即賣、就有賠有賺、大買大賣、就能大賠大賺、賠累過甚、只得宣告破產歇業、如幸而一次獲利、下次還要一再大事去作、終遭一次巨大賠損、結果也是歇業破產大失敗、所謂財產、營業有何保障之可言、眞是昨富今貧、朝不保夕、那不是受了自由經濟的害了麼、昨富今貧、朝不保夕、過去的這樣事例、不勝枚舉

統制經濟實施 我們全得保障

現在全世結成四個經濟圈、即德意在歐洲結成一個、蘇聯邦結成一個、南北美結成一個、我們東亞由滿日華結成一個東亞經濟共榮圈、圈的意義、就是『團結』、既是共榮團結、我們就不應當存『私心』了、所謂只爲自己發財的心思就應該取消了、甩賣、囤存、暴利、投機闇行交易全不行了、應當爲我國大衆着想、爲我們全東亞人着想、所以賢明的當局、才有經濟統制的實施、這樣實施是爲的大衆安全、我們工商界也享受着相當保障及恩惠、譬如配給米的貨物、米價有一定、加上一分—二分利實價也有一定、行市有定商情穩固、只能賺錢、絕無賠累、既無賠累、絕無歇業破產之患、配給再圓滑、分配的必能均衡、需用者也無餓吃、供給者也不賠錢、豈不是全得其恩惠、全有保障了麼、於是全國進至我們東亞經濟全得穩固、工商進及農礦等界全得安定、這不是統制團結的好處麼 (未完)

我國對日鐵鋼統制會

擬先設立連絡機關有意加入

滿洲國側對日本鐵鋼統制會之態度、頗露希求參加之意見、一方又爲謀國內鋼鐵關係各機關之連絡緊密、故設置疎通意思之連絡機關乃爲當前要事、故曩者由滿業、昭和製鋼本溪湖煤鐵、東邊道開發鞍山鋼材、住友金屬、日滿鋼管、滿洲鐵道、滿洲鑄鋼及日滿商事等民間業者間進行研究、政府當局對此亦極表贊意、慫恿彼等設置連絡機關、故已具體化、近已議定會員及規約中、

右連絡機關之名稱或日滿洲鋼鐵懇談會或日懇談會、其性質不與日本之統制會相同、亦不對立乃係爲關係者之意思疎通機關恰如雞日設置之煤炭協議會相似、然而並不僅像煤炭協議會取以一部會、二部會等組織形式、亦並非視察者之性質、故要請前記各業者加入充爲會員云

新京商工公會 開職員會

本市商工公會、在該公會內、于本月二十四日十二時三十分、舉開第一百四十一回職員會、共會議分爲協議事項、及報告事項二項、

一、協議事項

一、新京商工公會康德七年度收支決算

一、新京商工公會康德七年度基本儲金收支決算

一、新京商工公會康德七年度退職資金儲金收入決算

一、新京商工公會康德八年度特別儲金收支追加更正豫算案

二、報告事項

一、舉開關于特許及發明之講演及質疑應答會之件

一、開經濟講座之件

厚和最近將設立 興亞豚毛合作社

【厚和廿四日電】具有外貨獲得力之特產品巴盟地區豚毛豚鬣、馬毛馬鬣廢獸骨等之蒐貨促進收買價格統制、已由現地業者、自舊臘來、設立興亞豚毛合作社、以經營之產業部對之近亦將發給設立認可故今後將由合作社完全擔任收買、三井、物產及大蒙古公司、則司整毛輸出又前記獸毛類之年輸出額以往爲八十萬圓前後、合作社設立後將激增云、

鴨綠江水電 六月開始發電

因各種產業之振興、最近南滿重工業地帶、感覺電力需要急增、去年十一月以來、電力之需給關係呈不均衡狀態、但我國最初水力電氣、自六月正式發電、之鴨綠江水電之初體將發電、於滿鮮兩國間、大共發電線建設、亦自去年來、由電業進行、四月可望完成、故南滿地區之電力不均衡狀態、大體即將解消、又此新大力發電所之增設計畫、將於七月完成之增設計畫完成後、阜新之發電容量可倍增、於是電力供給力、當强加不少、六月以後之該地區一帶、可免電力需給之不均衡云、

撫順發現蛇紋岩鑛 調查埋藏量中

【撫順電】資源豐富之我國今又發現有望之鎳鑛脈、撫順市東二條通六番地株式會社稻葉製作所社長稻葉幸太郎氏、昨年十月發見由撫順舊城內沿奉撫街道四二公里葛布街附近、有蛇紋岩斷層、遂將該蛇紋岩携之歸日本、託專門家加以分析、已判明含有千分之一鎳質、又經撫順炭鑛製鐵所之科學試驗結果亦確認爲實、由於製品試驗如含有千分之一五以上則即開始採掘、故目下對附近之蛇紋岩層、加以全般之含有量及其他之微細調査、發見者爲稻葉氏

各地商況

金銀

▲金塊 (廿四日)

倫敦	一六八志〇
紐約	三五弗〇〇

	(廿二日)
倫敦銀塊(現)	二三片一六分七
同期	二三片一六分七
紐約	三四仙四分三
加拿大	::
孟買	::
中央收買產金價格(每公分)	[illegible]圓八角[illegible]

匯兌

▲滿洲中央銀行總行

▲紐約匯兌 (廿四日)

倫敦	四弗〇三仙二分一
日本	二三弗四七仙
上海	五弗五八仙
巴黎	::
柏林	四〇仙〇五

▲倫敦匯兌 (廿二日)

日本	一志二片二分一
紐約	四弗〇三仙二分一
上海	三片三二分一九
巴黎	::

▲上海匯兌 (廿四日)

倫敦	三片一六分七
紐約	五弗三二分一五

商品

(廿四日)

▲大阪棉布

	上午收盤	下午收盤
三月	四六五〇	四六五〇
四月	五〇三五	五〇二五
五月	五三七五	五三四〇
六月	五六二五	五五五五
七月	五七四〇	五六七五
八月	五八〇〇	五七二〇
九月	五八七〇	五八一〇

▲大阪棉花

	上午收盤	下午收盤
三月	—	::
四月	—	::

▲橫濱生絲

	上午收盤	下午收盤
三月	一五五〇	一五四九
四月	一五五三	一五四〇
五月	一五四九	一五三七
六月	一五四七	一五三九
七月	一五四三	一五三九
八月	一五四五	一五三九
新先	::	::

▲神戶生絲

	上午收盤	下午收盤
三月	一五四五	一五四二
四月	一五五〇	一五四四
五月	一五五〇	一五四六
六月	一五五〇	一五四六
七月	一五五一	一五四九
八月	一五五四	一五四九

股票

(廿四日)

▲奉天滿取

	開盤	收盤
新東	一一五三	一一四六
大新	五七二	五七〇
滿業	六三八	六三七
鐘紡	一五五三	一五五一
同新	八九四	八八九
滿紡	—	六八七
電甲	四一七	四一七
電乙	三九四	三九二

▲大連短期

	開盤	收盤
五品	二六七	二六六
大新	五七二	五七一
新東	一一四四	一一四一
鐘紡	一五五〇	一五四八
同新	八八八	八八六
滿業	—	六三六
滿紡	六八八	::
土木	::	::
新豆	::	::

▲大連長期

	開盤	收盤
五品	二六七	二六七
先限	二七〇	二七〇

言情武俠 碎珊瑚 (59)

天籟生著

第七回　割愛奉親憨頭學大義　將恩報怨俠女具深心

首先對玉明道、你既然來家、從今就該學好、不可遊手好閒、你已經有高中一年以上的程度、再重新溫習溫習、下學期好去插班、你看、和你一樣起碼上中學的、男的有、祝栢年、葉長茂魯慕才、女的有葉荻紅、魯慕英、他們都在上學期由高級中學畢業了、豫備現在就要考旭東大學呢、恐怕你騎馬也趕不上了、古人說、少壯不努力、老大徒傷悲、又道、黑髮不知勤學早、白頭方悔讀書遲、玉明你不要自已誤了自已趁現在家裡還供得起你、你若學那一班豪華子弟、朝歌暮舞、虛度光陰啊、那你辜負了家庭長上不要緊、試問怎樣對得起你那岳父、把你看作渾金璞玉、希望把你雕琢出來、好爲愛女增光、倘你不希望上進、甘趨下流、恐怕有一天、門戶不可支持的時候、那你要飯、也摸不着大門呢、別說念書呀、你要再思再想、玉明聽了半天、看大家伙都在用眼望着自己、被玉芬在身後一擰、忙回頭道、幹嗎、莫錢下去撞甚麼、玉芬鼻子一筋、嘴唇一皺、用眼一夾小聲道、不用玩嘴二舅抖露你呢、不要鼻子、有能耐、你倒答詞呀、要叫我說、撒潑尿氣死得啦、玉明正莫好氣、趕上前想抓她、玉芬在人羣裡一擠、朱紀緒道、玉明、你二十歲了、怎麼還像小孩子、玉明道、老萊子七十二歲、還要彩衣慰親呢、我照他比、不還在媽媽的肚子裡嗎玉明這一句說出口、家裡的人都掩上嘴、幾個男女傭人、都哄堂大笑起來、朱紀緒驟然變了面皮、一拍桌子、嚇的衆人都止住笑聲、聽朱紀緒道、我們老夫婦常不在家、媳婦又在病着、你們大太太不常在這、誰慣的你們敢這樣放肆、太不成體統、僕人等起先見朱紀緒一拍桌子發怒、以爲要呵責玉明、不想竟核計反了、都垂手立站、一聲不知、朱紀緒又道、下次不許這樣、你們不要小瞧玉明、他言語雖然粗野、心地却很直率、向來不拿偏的人下眼看、可是你們若衝撞着他、怕就要吃苦、因他學過武術、性子很急燥、往後你們不要惹他、遇事都要容讓一些、你們聽見莫有、衆男女家人都道、二老爺分咐、我們都記住了、朱紀緒道、你們也不要以爲玉明是個不學無術的濶少爺、藐視他和玩弄他、你們有認識字的、去南書房看、有的他題的字、寫的聯、還有他以前念的老多書、他並不是不好學不長進的人、不過他性情和普通人不一樣、你們無論男女僱人、有把他引誘到不學好的習慣上去被我知道、一定趕出去、還要重辦、衆僕人都道二老爺放心、我們決不敢對新回來的少爺有甚麼軌外的行爲、朱紀緒道、這就是了、又叫馬芳過來、這時看門房的老馬一怔、近前欠身道、二老爺、朱紀緒道、昨天來的那位朱玉先生、今早甚麼時候走的、老馬道、天一亮他喊我開門、說是出去到小河沿換換空氣、還說早飯時回來、朱紀緒望望玉明道、來、玉明道、他走不走與我何干、又不是我趕他走的、朱紀緒道、你看說時伸手遞過一個紙罩、玉明接過一看、不覺一怔、滿面通紅、這時玉芬和麗玉都過來要看、玉明用手一扒拉道、小心眼珠子、看掉地下摔脚壞面子、玉芬倫倫在玉明大腿上、使勁掐了一把、玉明一抬腿、哎約一聲回頭罵道、瘟大災的小辣椒、我這回又莫嘗着你唾沫甚麼味、你幹嗎捏我大腿、衆下人又要笑、連忙止住、朱紀緒道、胡說、以後不許亂鬧小心被人家笑話、馬芳、你還是照管東西兩院大門有人敲或者是聽見電鈴、不許托懶、可急速開門倘再敢像昨天那樣行爲、我一定不用你、老馬道是、朱紀緒又道、你雖掙朱家的錢、但東西兩外院清潔都歸你、二門裡不要你管、老馬道是、朱紀緒道、侯福、後院和花園歸你整理、早晚把後樓打掃潔淨、你一個人忙不開的話、可把以前看園子的老劉頭找回來、你是呂道尹的老家人了、當然不用我再三的告訴你、再就不許引逗你家姑爺和那下一層階級的浪人接近、你如果不聽我的話、你們老爺、大概早晚就要回來、我一定告知他、打碎你的飯碗、老侯連連道、不敢不敢、二老爺分咐、不敢不聽、朱紀緒道、你們倆去吧、老侯和老馬走後、朱紀緒又道、李媽和柳姑娘、仍然分在東院、歸我家用、你新回來的少爺、你們是不知他的皮氣、偶有特殊的現象、你們不要引爲奇怪、出去飛短流長、倘然不守我的家法那麼也只好兩便、現在咱家就兩枝守他一個、然而他也並不是下流不顧廉恥的人、甚麼事、你們都要擔待他一些、再有李媽你已四十餘歲、遇事總比柳姑娘强的多、最好領導她、把我家的事總要看作你們自己的事才好呢、李媽道、二老爺放心、我來已好够二年、一切操作、二太太和諸位玉小姐、總是知道的、柳姑娘雖來幾個月、她年輕人倒很精明老實、還殷勤、這更不用二老爺操心了、至於少爺呢、我們還指望少爺歡喜、不覺我們討厭、我們常得安身之所感激還來不及、那敢慢待呢、朱紀緒道、那就好了、金媽、你是兩個小姐從小的奶娘、這回你們姑爺回來、

根本覆翻向來的治療法

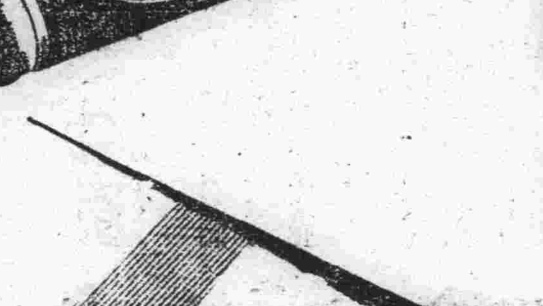

二十世紀的偉大發見劑、所謂化學元素「蘇爾份阿美德」因對連鎖狀球菌葡萄狀球菌、尤其淋球菌、發揮偉大殺菌力、故如化膿性疾患以及淋疾治療法、根本劃出一新紀元、於世界醫藥治療界、齋以絕定的結論矣。

阿爾巴基爾、係東亞創始的雙基化學劑、蓋其成分之純粹、性能之優秀告癒數最多、而毫無任何副作用等特長、決不許同種他品之所追隨者也。

如今有許多化學療法新劑、播傳市上、而其性能雖勝於初期的化合體優秀、然因其基礎要素、缺於純粹度、故難以收見美滿効果尤對淋菌性疾患、殆無絕對可靠者。唯獨本劑「阿爾巴基爾」採取兩種至純化合體所製以是既較單甚成分劑優秀、且將後期藥劑之所有缺點完全解消、拓出獨自的分野。

如今在各地大醫院、均以本劑爲最標準的化學劑而賞用、而因其臨床實驗、越愈收得確效、故愈博取絕大的信賴與讚稱。

本劑之有効成分以共內服、不害胃機能而神速收吸於血液中、立即滲入病竈組織、乃將化膿菌、尤將淋球菌不許共一菌之漏存而徹底殺掃、以促自覺症狀之早日消失。

因爲專對病巢組織中之病原菌…淋菌、化膿菌等…直接發揮殺菌、溶菌掃菌等作用、即因徹底斷除病根、故其收効過程當自神速…一切膿症數日以內、淋疾不出數十時間…而一旦痊後永久防止再發。

急慢性淋疾　流行性感冒
極惡症淋疾　扁桃腺炎
婦女淋毒症　化膿性瘡傷
丹毒敗血症　膿流牙患
肺風中耳炎　一切膿毒瘡

東亞最初的極純最高分子化學療法劑

阿爾巴基爾 (片)

二〇片　一〇〇片
各地大藥房出售

股份公司 山之內藥品商會
大阪市東區道修町三丁目
東京市日本橋區小舟町二

(奉天分行) 奉天市紅梅町二番地
(北京分行) 北京三區東四北大街一三四
(廣東分行) 廣東市惠愛中路一七一號

痔漏

啓者敝人患痔漏病俗稱(痔瘡)甚久起初時不過肛門刺癢帶血小疼大便一遇乾燥立時便血而訪醫診治不能見效而且越加沉重因肛門週圍黑色 小包大小不一間有潰破者流血數處因行路不便坐臥疼痛甚烈到此現象實 在驚恐萬分聽人傳說日久長管更加意求醫服藥七年的經過 未見寸效乃入醫院施行刀割治法 未幾犯了更痛的厲害敝想無治癒希望 每逢初春秋末一定大犯兩次痛苦之狀筆難形容自料無以斷根了 正在無可如何之際有友人介大西城門外鶴春藥店所售滅痔除漏丸 他曾吃過將痔漏的病僅用兩個月完全吃好治癒 令敝服用因此才最頑惡難治的病竟然去掉 無以爲報爰將敝人治癒經過簡登報端敬告海內同病諸君有患斯病者 速購此藥可免刀割之苦痔漏自癒幸勿忽視 若以爲這是宣傳性那就自悞了 一試便知此藥之功也滅痔除漏丸小盒二十付四圓 大盒四十付六圓外埠函購加郵兩角鶴春藥店開設奉天市大西城門外 電車道路西樓房便是

鳴謝人 新民後他圍興厚 才俊甫敬啓

治愈淋病花柳

啓者敝人原係商人久在各埠作客終年飄泊他鄉歸里之日無多放蕩形骸尋花問柳之事在所難免遂致身染毒症初起之際卽患破傷當經覓醫診視服藥多劑毫未見效繼又注射藥針亦無效果所患之處寸效未見且復愈爲加重流濃滴血痛苦萬分而懷業歸家自身宿疾未瘳而家室又爲傳染身獲毒症幸經友人介紹 鶴春藥店所售西黃丸善能療治此種毒症遂而購買兩盒試服 每晚服用一次七日之後卒將下疳完全治愈又繼續服用不足半月 又將久治不愈之淋病亦爲除根服用此藥之際 深覺藥力平和毫無他項流弊決少痛苦自此之後健全恢復 照常工作且家室同服此藥亦爲之痊愈喜出望外 敝人實感激無涯謹將小照刊之報端用昭證實有患斯症者 盍往購服而知言不謬也該藥店所售西黃丸小盒六付四元 大盒十二付七元外埠函購另加郵費二角 附以奉聞鶴春藥店開設奉天大西城門外電車道路西 樓房便是

鳴謝人 劉福德謹啓

感謝治愈婦人病

敝內人在未結婚時卽患月經不準或趕前或錯後月經來時或多或少經色粉紅小腹絞痛膨脹甚大四肢酸痛各處診療屢諸屢犯屢重自結婚以後屢好病比前更重月經三四月不見或一月見數次淋漓不斷月經紫黑或成條塊白帶很多週身痛疼每逢着急或生氣胸膈脹悶嘔吐酸水及白沫飲食難嚥腰疼如絞腰痛如折 有時麻冷有時發燒終夜不眠頭迷眼黑氣喘 心跳面黃肌瘦結婚多年 永未生育各處醫治服遍各藥花錢 很多病未見效日夜呻吟 痛苦難言敝人甚爲焦慮幸經利源油坊陳經理介紹王德堂有婦科良藥調經育生丸專治婦女一切病症最有特效敝當即購買該項丸藥三盒內人服後一切病症遂漸全愈面色紅潤体質健壯月經準確復得一小孩敝感激之餘無以爲酬謹將病愈後照片等刊登報端聊申謝悃望婦女患病多年屢治無效及久不生育者速即認明購服此藥定能全愈而生子玉德堂藥店在奉天大南關大什字街南利長油坊胡同外埠患者匯款購藥並信即安調經育生丸每盒六元五角函購加寄費兩角

感謝人奉天大和區康泰街第二段華新洗染廠經理 梁治平謹啟

諸君救星到了

最新發明 乃爾星

五淋白濁唯一妙品

(服後)效力準確 除根可靠

每瓶定價壹圓伍角 每打拾伍圓

奉天城內鼓樓南 五洲藥房

淨面水

容貌鮮艷 化粧必需

酒刺粉刺 大瓶壹圓
面生疙疸 小瓶陸角
風癬瘙癢
雀斑汗斑

歐美藥房 奉天大南城門裡 外埠不郵

吉林五洲 福光 新京泰和 護濟延 大連環生 江省中西 新陵源天慶隆 濱江老福春堂 營口中西 敦化五洲 遼陽藥後立 山東亞醫院

雙樹化積膏

五積六聚 四肢麻木 腰腿背痛 風寒濕痺 胃脘腹痛 腎寒疝氣 婦女血積 經血不調 每份定價壹圓五角

萬靈虎骨酒

筋骨麻木 中風中寒 痿痺攤瘓 半身不遂 腰腿背痛 腎寒疝氣 陽痿囊縮 婦女血寒 每瓶定價兩圓五角

特製至寶三腎丸

夢遺白濁 陽痿早洩 房勞過度 腎虧腰痛 精神萎弱 氣力短促 神經衰弱 淋濁疝帶 下元虛冷 每盒四元

外埠函購滿五元不加郵費虎骨酒半打方郵須通火車處代金不郵購藥滿十元贈月份牌一份

奉天市鐘樓南 德潤堂藥局發行

補爾精

德國製

補爾精

多德晶爾醫學博士 新發明

有粒型·補針·補丸

配合 賀爾蒙·維生素 有機磷·鈣

ACA

▲是最偉大之現代化補品
▲是患神經衰弱者之救星
▲品質高超安全且可靠
▲功力宏偉強身兼補神

主治 神經衰弱 記憶減退 不良惡癖 酒色虧損 經期不調 不孕無子 食慾不振 瘦弱無力 性慾不振 發育不全 病後虛弱 諸虛百損

(說明書奉贈)
(各藥房均售)

哈爾濱道裡中央大街八四號 阿萬公司 電話六八九七番

七福

古 今

登錄商標

神效並暢銷

七ふく ひえぐすり

(七福牌 清瀉百毒丸)

主治 去頭火上昇通大小便 瀉梅毒痳病各種毒症

藥價 (半禮拜服金廿五錢 一禮拜服金五十錢) (三禮拜服金一圓卅錢 五禮拜服金二圓) 寄費金四十五錢

大阪高津表門筋

祖傳七福牌正舖 伊藤長兵衛

振替阪九七三 電南七二七九

維他命B之始祖

阿利砂仁

鈴木梅太郎博士發見

內服製劑含有所謂之複合體

(一)脚氣之治療及豫防用 (二)患肺結核肋膜炎，腸熱症(腸窒扶斯)等症時 (三)食慾障碍時 (四)姙娠(懷孕)產褥授乳時 (五)乳兒脚氣，生長及榮養起障碍時，疫痢及自家中毒症等 (六)疲勞過度時，(七)因脚氣之關係而起眼障碍及聽器障碍等々。

衝心型及類似此種之脚氣，疫痢，自家中毒等症時，直至脫離危險期可以每回以〇·五—一·〇瓩之結晶品注射於皮下或靜脈內，其他各症可用普通用量或其半量之內服劑，多半可達豫期之目的。

三 SANKYO 共

東京市日本橋區室町 三共株式會社
駐在所 天津日本租界福島街一ノ二
駐在所 上海寛山路一三六

奉天市琴平町 滿洲三共株式會社
出張所 大連市台山町四〇
駐在所 新京豊樂路二ノ三

孩童藥片

小兒健胃整腸常備良藥

◎主治
傷食吐乳便秘腹痛
痞積嘔瀉下痢青便
驚風咳嗽感冒頭痛
消化不良小兒諸症

製造發賣處 奉天 隆華大藥房

咳嗽：

爲呼吸器病之根源

久咳傷肺，古有明言，咳嗽若不從速調治，事實上亦極易波及氣管，肺胞等之身體重要部位，故咳嗽一出，宜在未呈惡化以前即採用「知蜜子聖」以緩解之。

本品係由知蜜草製成，味甘宛如蜂蜜，効果卓越，遠勝市售一切麻醉性止咳藥劑，性質和平，全無擺吐及妨碍胃腸等危險，其特長即能緩解粘膜充血，潤澤喉嚨，使氣道通暢，祛痰鎮痙，凡百咳嗽，均得服用，小兒夜間咳嗽，倘於就寢前用之，更能達到終夜安眠目的。

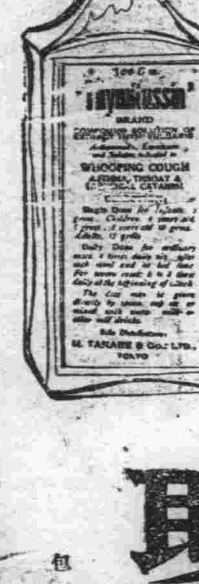

各地大小藥房 均有出代售

包裝 五〇瓦 一五〇瓦 三〇〇瓦

知蜜子聖

チミツシン

東京市日本橋區本町 株式會社 田邊元三郎商店
奉天市青葉町 株式會社 田邊商店

雙鶴牌

質味俱佳

香烟